

请点击导航图标访问不同功能的帮助指南。

职业健康检查管理系统 ZHI YE JIAN KANG JIAN CHA GUAN LI XI TONG

基础设置 | 健康证信息 | **职业健康检查** | 查询统计

基本信息	既往史	一般情况	视力
内科	外科	其他	血/尿/肝功能
胸部X线	心电图/B超	肺功能	打印

 使用F8键可以显示/隐藏当前导航窗口

【基础设置】

当前功能包含如下子功能:

1. [设置工种](#)
2. [设置地区](#)
3. [设置异常项目](#)
4. [设置禁忌项目](#)
5. [单位登记](#)

【设置工种】

表格界面：在[表格界面](#)，信息内容以表格的形式显示，当前功能包含如下信息内容(所含示例数据皆为虚构,如有雷同,纯属巧合)：

ID	编号	工种
1	0001	公共场所
2	0002	食品
3	0003	美容行业

信息处理相关说明：

1. 字段[编号] 将在记录新增后被自动生成。

录入窗口：[录入窗口](#)用来做为信息维护更新界面(所含示例数据皆为虚构,如有雷同,纯属巧合)。

设置工种

编号	工种	
▶0001	公共场所	
0002	食品	
0003	美容行业	

【设置地区】

表格界面: 在[表格界面](#), 信息内容以表格的形式显示, 当前功能包含如下信息内容(所含示例数据皆为虚构, 如有雷同, 纯属巧合):

ID	编号	地区
1	0001	聊城
2	0002	泰安
3	0003	淄博

信息处理相关说明:

1. 字段[编号] 将在记录新增后被自动生成。

录入窗口: [录入窗口](#)用来做为信息维护更新界面(所含示例数据皆为虚构, 如有雷同, 纯属巧合)。

设置地区

▶	编号	地区	
	0001	聊城	
	0002	泰安	
	0003	淄博	

【设置异常项目】

表格界面：在[表格界面](#)，信息内容以表格的形式显示，当前功能包含如下信息内容(所含示例数据皆为虚构,如有雷同,纯属巧合)：

ID	编号	体检异常项目
1	0001	HBsAg(+)
2	0002	HBeAg(+)
3	0003	谷丙转氨酶(赖氏法 单位)
4	0004	痢疾杆菌(+)

信息处理相关说明：

1. 字段[编号] 将在记录新增后被自动生成。

录入窗口：[录入窗口](#)用来做为信息维护更新界面(所含示例数据皆为虚构,如有雷同,纯属巧合)。

设置异常项目

▶ 编号	体检异常项目	
0001	HBsAg(+)	
0002	HBeAg(+)	
0003	谷丙转氨酶(赖氏法 单位)	
0004	痢疾杆菌(+)	
0005	伤寒或副伤寒(+)	
0006	肺结核	
0007	皮肤病	

【设置禁忌项目】

表格界面：在[表格界面](#)，信息内容以表格的形式显示，当前功能包含如下信息内容(所含示例数据皆为虚构,如有雷同,纯属巧合)：

ID	编号	禁忌行业
1	0001	直接入口食品、药品
2	0002	食品、美容、美发、桑拿、游泳场所、医疗卫生用品及消毒药剂、化妆品生产
3	0003	医疗卫生用品及消毒药剂、化妆品生产
4	0004	保健品、卫生用品

信息处理相关说明：

1. 字段[编号] 将在记录新增后被自动生成。

录入窗口：[录入窗口](#)用来做为信息维护更新界面(所含示例数据皆为虚构,如有雷同,纯属巧合)。

设计禁忌项目

▶ 编号	禁忌行业
0001	直接入口食品、药品
0002	食品、美容、美发、桑拿、游泳场所、
0003	医疗卫生用品及消毒药剂、化妆品生产
0004	保健品、卫生用品

【单位登记】

表格界面：在[表格界面](#)，信息内容以表格的形式显示，当前功能包含如下信息内容(所含示例数据皆为虚构,如有雷同,纯属巧合)：

ID	使用单位	发证单位	县区名	备注
1	天天饭店	****疾病预防控制中心	阳谷	***
2	*****服饰	****疾病预防控制中心	阳谷	***
3	宝宝乐园	****疾病预防控制中心	阳谷	*****

录入窗口：[录入窗口](#)用来做为信息维护更新界面(所含示例数据皆为虚构,如有雷同,纯属巧合)。

单位登记

使用单位	<input type="text" value="天天饭店"/>
发证单位	<input type="text" value="****疾病预防控制中心"/>
县 区 名	<input type="text" value="阳谷"/>
备 注	<input type="text" value="***"/>

【健康证信息】

当前功能包含如下子功能:

1. [健康证登记](#)

【健康证登记】

表格界面: 在[表格界面](#), 信息内容以表格的形式显示, 当前功能包含如下信息内容(所含示例数据皆为虚构, 如有雷同, 纯属巧合):

[(主表)]

编号	姓名	身份证	出生日期	性别	年龄	单位	地区	发证日期	工种	体检结果	备注	禁忌行业	照片	录入人员	档案号	录入时间
000001	张三	444444444444444444	1990/5/10	女	23	天天饭店	泰安	2013/6/9	公共场所	正常	1	直接入口食品、药品	Admin	000001	2013/7/30	8:46:19
000002	张四	888888888888888888	1989/8/10	男	24	****服饰	泰安	2013/7/30	公共场所	正常		直接入口食品、药品	Admin	123	2013/7/30	8:51:01
000003	张舞	7777777777777777	1988/7/23	男	25	宝宝乐园	淄博	2013/7/30	公共场所	正常	1111		Admin	123456	2013/7/30	8:52:33

(续表)

文化程度	工龄	民族	既往病史	病名	患病时间	心	脾	皮肤	肝	肺	其他	体征医生	X线胸透或胸	X线医生	痢疾杆菌	痢疾结果
高中	4	汉		111	2013/6/9	正常	正常	正常	正常	正常	正常	孙**		周**		正常
高中	4	汉		111	2013/7/29	正常	正常	指甲癣	正常	正常	正常	孙**	13	周**		正常
高中	3	汉		111		正常	正常	手癣	正常	正常	正常	孙**	正常	周**		正常

(续表)

检验签名1	伤寒或副伤寒	伤寒结果	检验签名2	谷丙转氨酶	抗HAV1gm	抗HEVigG	其他2	检查结论	卫生监督机构意见	主检医师签名	日期1	日期2	检验签名3	检验签名4	检验签名5
张**		正常	李**	正常	正常	正常	1			吴**	2013/6/9	2013/6/9	王**	赵**	钱**
张**		正常	李**	正常	正常	正常	111111111111111111			吴**	2013/7/29	2013/7/29	王**	赵**	钱**
张**		正常	李**	正常	正常	正常				吴**	2013/7/30	2013/7/30	王**	赵**	钱**

【单位登记】

ID	使用单位	发证单位	县区名	备注
1	天天饭店	****疾病预防控制中心	阳谷	***
2	****服饰	****疾病预防控制中心	阳谷	***
3	宝宝乐园	****疾病预防控制中心	阳谷	*****

信息处理相关说明:

- 自动计算的字段:
 - 录入人员:** 自动填充当前用户名。
 - 录入时间:** 自动获得当前日期时间值。
 - 出生日期:** 如果字段值为空则自动获得当前日期值。
- 字段**[编号]** 将在记录新增后被自动生成。
- 字段**[年龄]** 将在记录保存前被自动生成。

录入窗口: [录入窗口](#)用来做为信息维护更新界面(所含示例数据皆为虚构, 如有雷同, 纯属巧合)。

健康证信息登记

编号 登记号 照片
 姓名 身份证
 出生日期 性别
 年龄 单位
 地区 发证日期
 工种 档案号 体检结果
 工龄 文化程度 民族
 禁忌行业
 备注

既往病史

病名

患病时间

体征

心

脾

肝

肺

皮肤

其他

医生

录入时间 录入人员 医生

实验室	检查项目	检查结果	检验师签名
大便培养	痢疾杆菌	<input type="text" value="正常"/>	<input type="text" value="张**"/>
	伤寒或副伤寒	<input type="text" value="正常"/>	<input type="text" value="李**"/>
检查化验单后肝功能	谷丙转氨酶	<input type="text" value="正常"/>	<input type="text" value="王**"/>
	抗HAV-1 gm	<input type="text" value="正常"/>	<input type="text" value="赵**"/>
	抗HEV-i gG	<input type="text" value="正常"/>	<input type="text" value="钱**"/>

其他

检查结论: 卫生监督机构意见:

主检医生: 日期 日期

报表: [报表](#) 实现信息数据的格式化打印输出(所含示例数据皆为虚构, 如有雷同, 纯属巧合)。

报表名称: 体检表A4; 纸张类型: A4; 纸张放置: 竖放; 报表类型: 单记录报表;

医师签名: 周**

实验室	检查项目	检查结果	检验师签名
大便培养	痢疾杆菌	正常	张**
	伤寒或副伤寒	正常	李**
检查化验单后肝功能	谷丙转氨酶	正常	王**
	抗HAV-1gM	正常	赵**
	抗HEV-IgG	正常	钱**
其他	1		

检查结论:

主检医师签名 吴**

新安县疾病预防控制中心

2013 年 06 月 09 日

抗HAV-1gM阳性者需作抗HEV-IgG检查
 此表用于公共场所、食品生产经营、化妆品生产和供水从业人员的预防性健康检查

中华人民共和国卫生部 制

功	抗HAV-IgM	正常	赵**	
验单附后	能	抗HEV-IgG	正常	钱**
其他	1			

检查结论:

主检医师签名吴**

新安县疾病预防控制中心

2013 年 06 月 09 日

抗HAV-IgM阳性者需作抗HEV-IgG检查

此表用于公共场所、食品生产经营、化妆品生产和供水从业人员的预防性健康检查

中华人民共和国卫生部 制

报表: [报表](#)实现信息数据的格式化打印输出(所含示例数据皆为虚构, 如有雷同, 纯属巧合)。

报表名称: 健康证(卡); 纸张类型: 其它; 纸张放置: 横放; 报表类型: 单记录报表;

000001

张三

公共场所

2013/6/9

女

23



***疾病预防控制中心

【职业健康检查】

当前功能包含如下子功能:

1. [基本信息](#)
2. [既往史](#)
3. [一般情况](#)
4. [视力](#)
5. [内科](#)
6. [外科](#)
7. [其他](#)
8. [血/尿/肝功能](#)
9. [胸部X线](#)
10. [心电图/B超](#)
11. [肺功能](#)
12. [打印](#)

【基本信息】

表格界面: 在[表格界面](#), 信息内容以表格的形式显示, 当前功能包含如下信息内容(所含示例数据皆为虚构, 如有雷同, 纯属巧合):

ID	编号	体检日期	姓名	性别	身份证号	年龄	婚姻状况	总工龄	接害工龄	毒害种类和名称	工作单位	联系电话	类别	既往史	初潮	经期	周期	停经年龄	现有子女	
1	000001	2013/7/4	张三	女	123456789123456789		已婚	4			电厂		上岗前		0	0	0	0	0	0
2	000002	2013/7/4	张思	男	11111111111111111111		未婚				煤矿		上岗前		0	0	0	0	0	0
3	000003	2013/7/4	张武	男	77777777777777777777		已婚				电厂	125*****	在岗期间		0	0	0	0	0	0

(续表)

流产	早产	死产	异常胎	烟史	每天包数	烟年数	酒史	每天饮数	酒年数	其他	症状	一般状况	脉率	血压	裸左视力	裸右视力	辨色力	心脏	肺
0	0	0	0	不吸烟	0	0	不饮酒	0	0		无	良好	10	30	0	0	正常	正常	正常
0	0	0	0		0	0		0	0			良	70	****	0	0	正常	正常	正常
0	0	0	0		0	0		0	0			良好	80	***	0	0	正常	正常	正常

(续表)

肝	脾	四肢运动	皮肤黏膜	身高	体重	左听力	右听力	检查医生1	检查医生2	检查医生3	检查医生4	检查医生5	照片	白细胞血	红细胞血	血红蛋白	血小板	检查医生10	检查医生11
未触及	未触及	正常	正常	163	120	正常	正常	Admin	Admin	郭建国	Admin	Admin		正常	正常	正常	正常	Admin	Admin
未触及	未触及	正常	正常	173	125	正常	正常	Admin	范钦敬	郭建国	Admin	Admin		正常	正常	正常	正常	Admin	Admin
未触及	未触及	正常	正常	176	140	正常	正常	Admin	Admin	Admin	Admin	Admin		正常	正常	正常	正常	Admin	Admin

(续表)

检查医生12	血糖	尿酸	胆红素	酮体	红细胞尿	尿蛋白	白细胞尿	肝功能	胸部X线检查	心电图	B超	FVC	FEV1	FEV1/FVC	PEF	检查医生6	检查医生7	检查医生8	检查医生9
Admin	正常	(±)	(-)	(-)	(-)	(-)	(-)	正常	正常	正常	正常	****	****	****	****	Admin	Admin	Admin	Admin
Admin	正常	(±)	(-)	(-)	(-)	(-)	(-)	正常	正常	正常	正常	****	****	****	****	Admin	Admin	Admin	Admin
Admin	正常	(±)	(-)	(-)	(-)	(-)	(-)	正常	正常	正常	正常	****	****	****	****	Admin	Admin	Admin	Admin

信息处理相关说明:

1. 自动计算的字段:

(1). **体检日期:** 如果字段值为空则自动获得当前日期值。

2. 字段[**编号**] 将在记录新增后被自动生成。

录入窗口: [录入窗口](#)用来做为信息维护更新界面(所含示例数据皆为虚构, 如有雷同, 纯属巧合)。

姓名登记

编 号	<input type="text" value="000001"/>	体检日期	<input type="text" value="2013/7/4"/> : <input type="text" value="v"/>
姓 名	<input type="text" value="张三"/>	性 别	<input type="text" value="女"/> v
身份证号	<input type="text" value="123456789123456789"/>		
婚姻状况	<input type="text" value="已婚"/> v	总 工 龄	<input type="text" value="4"/>
接害工龄	<input type="text"/>	毒害种类和名称	<input type="text"/>
工作单位	<input type="text" value="电厂"/>	联系电话	<input type="text"/>
类 别	<input type="text" value="上岗前"/> v		



辅助录入说明：

1. [工作单位] 获得输入焦点(光标)时，将显示一个辅助输入的列表，通过从列表中选择合适的行次后，字段[工作单位]将被填充对应的值。

【既往史】

表格界面: 在[表格界面](#), 信息内容以表格的形式显示, 当前功能包含如下信息内容(所含示例数据皆为虚构, 如有雷同, 纯属巧合):

ID 编号	体检日期	姓名	性别	身份证号	年龄	婚姻状况	总工龄	接害工龄	毒害种类和名称	工作单位	联系电话	类别	既往史	初潮	经期	周期	停经年龄	现有子女
1	000001	2013/7/4	张三	女	123456789123456789	已婚	4			电厂		上岗前		0	0	0	0	0
2	000002	2013/7/4	张思	男	11111111111111111111	未婚				煤矿		上岗前		0	0	0	0	0
3	000003	2013/7/4	张武	男	77777777777777777777	已婚				电厂	125*****	在岗期间		0	0	0	0	0

(续表)

流产	早产	死产	异常胎	烟史	每天包数	烟年数	酒史	每天饮数	酒年数	其他	症状	一般状况	脉率	血压	裸左视力	裸右视力	辨色力	心脏	肺
0	0	0	0	不吸烟	0	0	不饮酒	0	0		无	良好	10	30	0	0	正常	正常	正常
0	0	0	0		0	0		0	0			良	70	****	0	0	正常	正常	正常
0	0	0	0		0	0		0	0			良好	80	***	0	0	正常	正常	正常

(续表)

肝	脾	四肢运动	皮肤黏膜	身高	体重	左听力	右听力	检查医生1	检查医生2	检查医生3	检查医生4	检查医生5	照片	白细胞血	红细胞血	血红蛋白	血小板	检查医生10	检查医生11
未触及	未触及	正常	正常	163	120	正常	正常	Admin	Admin	郭建国	Admin	Admin		正常	正常	正常	正常	Admin	Admin
未触及	未触及	正常	正常	173	125	正常	正常	Admin	范钦敬	郭建国	Admin	Admin		正常	正常	正常	正常	Admin	Admin
未触及	未触及	正常	正常	176	140	正常	正常	Admin	Admin	Admin	Admin	Admin		正常	正常	正常	正常	Admin	Admin

(续表)

检查医生12	血糖	尿糖	胆红素	酮体	红细胞尿	尿蛋白	白细胞尿	肝功能	胸部X线检查	心电图	B超	FVC	FEV1	FEV1/FVC	PEF	检查医生6	检查医生7	检查医生8	检查医生9
Admin	正常	(±)	(-)	(-)	(-)	(-)	(-)	正常	正常	正常	正常	****	****	****	****	Admin	Admin	Admin	Admin
Admin	正常	(±)	(-)	(-)	(-)	(-)	(-)	正常	正常	正常	正常	****	****	****	****	Admin	Admin	Admin	Admin
Admin	正常	(±)	(-)	(-)	(-)	(-)	(-)	正常	正常	正常	正常	****	****	****	****	Admin	Admin	Admin	Admin

信息处理相关说明:

1. 自动计算的字段:

(1). **症状:** 如果当前字段内容为空则自动填充“无”值。

录入窗口: [录入窗口](#)用来做为信息维护更新界面(所含示例数据皆为虚构, 如有雷同, 纯属巧合)。

基本信息

编号 000001

姓名 张三

身份证号 12345678912345678

性别 女

既往史

初潮 0

经期 0

周期 0

停经年龄 0

现有子女 0

流产 0

早产 0

死产 0

异常胎 0

烟史 不吸烟

每天包数 0

烟年数 0

酒史 不饮酒

每天饮数 0

酒年数 0

其他

症状 无

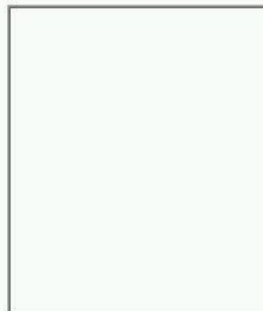

【一般情况】

表格界面: 在[表格界面](#), 信息内容以表格的形式显示, 当前功能包含如下信息内容(所含示例数据皆为虚构, 如有雷同, 纯属巧合):

ID	编号	体检日期	姓名	性别	身份证号	年龄	婚姻状况	总工龄	接害工龄	毒害种类和名称	工作单位	联系电话	类别	既往史	初潮	经期	周期	停经年龄	现有子女	
1	000001	2013/7/4	张三	女	123456789123456789		已婚	4			电厂		上岗前		0	0	0	0	0	0
2	000002	2013/7/4	张思	男	11111111111111111111		未婚				煤矿		上岗前		0	0	0	0	0	0
3	000003	2013/7/4	张武	男	77777777777777777777		已婚				电厂	125*****	在岗期间		0	0	0	0	0	0

(续表)

流产	早产	死产	异常胎	烟史	每天包数	烟年数	酒史	每天饮数	酒年数	其他	症状	一般状况	脉率	血压	裸左视力	裸右视力	辨色力	心脏	肺
0	0	0	0	不吸烟	0	0	不饮酒	0	0		无	良好	10	30	0	0	正常	正常	正常
0	0	0	0		0	0		0	0			良	70	****	0	0	正常	正常	正常
0	0	0	0		0	0		0	0			良好	80	***	0	0	正常	正常	正常

(续表)

肝	脾	四肢运动	皮肤黏膜	身高	体重	左听力	右听力	检查医生1	检查医生2	检查医生3	检查医生4	检查医生5	照片	白细胞血	红细胞血	血红蛋白	血小板	检查医生10	检查医生11
未触及	未触及	正常	正常	163	120	正常	正常	Admin	Admin	郭建国	Admin	Admin		正常	正常	正常	正常	Admin	Admin
未触及	未触及	正常	正常	173	125	正常	正常	Admin	范钦敬	郭建国	Admin	Admin		正常	正常	正常	正常	Admin	Admin
未触及	未触及	正常	正常	176	140	正常	正常	Admin	Admin	Admin	Admin	Admin		正常	正常	正常	正常	Admin	Admin

(续表)

检查医生12	血糖	尿酸	胆红素	酮体	红细胞尿	尿蛋白	白细胞尿	肝功能	胸部X线检查	心电图	B超	FVC	FEV1	FEV1/FVC	PEF	检查医生6	检查医生7	检查医生8	检查医生9
Admin	正常	(±)	(-)	(-)	(-)	(-)	(-)	正常	正常	正常	正常	****	****	****	****	Admin	Admin	Admin	Admin
Admin	正常	(±)	(-)	(-)	(-)	(-)	(-)	正常	正常	正常	正常	****	****	****	****	Admin	Admin	Admin	Admin
Admin	正常	(±)	(-)	(-)	(-)	(-)	(-)	正常	正常	正常	正常	****	****	****	****	Admin	Admin	Admin	Admin

信息处理相关说明:

1. 自动计算的字段:

- (1). **一般状况:** 如果当前字段内容为空则自动填充“良好”值。
- (2). **检查医生1:** 自动填充当前用户名。

录入窗口: [录入窗口](#)用来做为信息维护更新界面(所含示例数据皆为虚构, 如有雷同, 纯属巧合)。

一般情况

姓名 张三 身份证号 123456789123456789 性别 女

项目	结果
一般状况	良好
脉 率	10 次/分
血 压	30 mmHg
检查医生	Admin



【视力】

表格界面: 在[表格界面](#), 信息内容以表格的形式显示, 当前功能包含如下信息内容(所含示例数据皆为虚构, 如有雷同, 纯属巧合):

ID编号	体检日期	姓名	性别	身份证号	年龄	婚姻状况	总工龄	接害工龄	毒害种类和名称	工作单位	联系电话	类别	既往史	初潮	经期	周期	停经年龄	现有子女
1	000001	2013/7/4	张三	女	123456789123456789	已婚	4			电厂		上岗前		0	0	0	0	0
2	000002	2013/7/4	张思	男	11111111111111111111	未婚				煤矿		上岗前		0	0	0	0	0
3	000003	2013/7/4	张武	男	77777777777777777777	已婚				电厂	125*****	在岗期间		0	0	0	0	0

(续表)

流产	早产	死产	异常胎	烟史	每天包数	烟年数	酒史	每天饮数	酒年数	其他	症状	一般状况	脉率	血压	裸左视力	裸右视力	辨色力	心脏	肺
0	0	0	0	不吸烟	0	0	不饮酒	0	0		无	良好	10	30	0	0	正常	正常	正常
0	0	0	0		0	0		0	0			良	70	****	0	0	正常	正常	正常
0	0	0	0		0	0		0	0			良好	80	***	0	0	正常	正常	正常

(续表)

肝	脾	四肢运动	皮肤黏膜	身高	体重	左听力	右听力	检查医生1	检查医生2	检查医生3	检查医生4	检查医生5	照片	白细胞血	红细胞血	血红蛋白	血小板	检查医生10	检查医生11
未触及	未触及	正常	正常	163	120	正常	正常	Admin	Admin	郭建国	Admin	Admin		正常	正常	正常	正常	Admin	Admin
未触及	未触及	正常	正常	173	125	正常	正常	Admin	范钦敬	郭建国	Admin	Admin		正常	正常	正常	正常	Admin	Admin
未触及	未触及	正常	正常	176	140	正常	正常	Admin	Admin	Admin	Admin	Admin		正常	正常	正常	正常	Admin	Admin

(续表)

检查医生12	血糖	尿酸	胆红素	酮体	红细胞尿	尿蛋白	白细胞尿	肝功能	胸部X线检查	心电图	B超	FVC	FEV1	FEV1/FVC	PEF	检查医生6	检查医生7	检查医生8	检查医生9
Admin	正常	(±)	(-)	(-)	(-)	(-)	(-)	正常	正常	正常	正常	****	****	****	****	Admin	Admin	Admin	Admin
Admin	正常	(±)	(-)	(-)	(-)	(-)	(-)	正常	正常	正常	正常	****	****	****	****	Admin	Admin	Admin	Admin
Admin	正常	(±)	(-)	(-)	(-)	(-)	(-)	正常	正常	正常	正常	****	****	****	****	Admin	Admin	Admin	Admin

信息处理相关说明:

1. 自动计算的字段:

- (1). **辨色力**: 如果当前字段内容为空则自动填充“正常”值。
- (2). **检查医生2**: 自动填充当前用户名。

录入窗口: [录入窗口](#)用来做为信息维护更新界面(所含示例数据皆为虚构, 如有雷同, 纯属巧合)。

视力

姓名 张三 身份证号 123456789123456789 性别 女

项目	结果
裸左视力	0
裸右视力	0
辨色力	正常
检查医生	Admin



【内科】

表格界面: 在[表格界面](#), 信息内容以表格的形式显示, 当前功能包含如下信息内容(所含示例数据皆为虚构, 如有雷同, 纯属巧合):

ID 编号	体检日期	姓名	性别	身份证号	年龄	婚姻状况	总工龄	接害工龄	毒害种类和名称	工作单位	联系电话	类别	既往史	初潮	经期	周期	停经年龄	现有子女
1	000001	2013/7/4	张三	女	123456789123456789	已婚	4			电厂		上岗前		0	0	0	0	0
2	000002	2013/7/4	张思	男	11111111111111111111	未婚				煤矿		上岗前		0	0	0	0	0
3	000003	2013/7/4	张武	男	77777777777777777777	已婚				电厂	125*****	在岗期间		0	0	0	0	0

(续表)

流产	早产	死产	异常胎	烟史	每天包数	烟年数	酒史	每天饮数	酒年数	其他	症状	一般状况	脉率	血压	裸左视力	裸右视力	辨色力	心脏	肺
0	0	0	0	不吸烟	0	0	不饮酒	0	0		无	良好	10	30	0	0	正常	正常	正常
0	0	0	0		0	0		0	0			良	70	****	0	0	正常	正常	正常
0	0	0	0		0	0		0	0			良好	80	***	0	0	正常	正常	正常

(续表)

肝	脾	四肢运动	皮肤黏膜	身高	体重	左听力	右听力	检查医生1	检查医生2	检查医生3	检查医生4	检查医生5	照片	白细胞血	红细胞血	血红蛋白	血小板	检查医生10	检查医生11
未触及	未触及	正常	正常	163	120	正常	正常	Admin	Admin	郭建国	Admin	Admin		正常	正常	正常	正常	Admin	Admin
未触及	未触及	正常	正常	173	125	正常	正常	Admin	范钦敬	郭建国	Admin	Admin		正常	正常	正常	正常	Admin	Admin
未触及	未触及	正常	正常	176	140	正常	正常	Admin	Admin	Admin	Admin	Admin		正常	正常	正常	正常	Admin	Admin

(续表)

检查医生12	血糖	尿酸	胆红素	酮体	红细胞尿	尿蛋白	白细胞尿	肝功能	胸部X线检查	心电图	B超	FVC	FEV1	FEV1/FVC	PEF	检查医生6	检查医生7	检查医生8	检查医生9
Admin	正常	(±)	(-)	(-)	(-)	(-)	(-)	正常	正常	正常	正常	****	****	****	****	Admin	Admin	Admin	Admin
Admin	正常	(±)	(-)	(-)	(-)	(-)	(-)	正常	正常	正常	正常	****	****	****	****	Admin	Admin	Admin	Admin
Admin	正常	(±)	(-)	(-)	(-)	(-)	(-)	正常	正常	正常	正常	****	****	****	****	Admin	Admin	Admin	Admin

信息处理相关说明:

1. 自动计算的字段:

- (1). **心脏**: 如果当前字段内容为空则自动填充“正常”值。
- (2). **肺**: 如果当前字段内容为空则自动填充“正常”值。
- (3). **肝**: 如果当前字段内容为空则自动填充“未触及”值。
- (4). **脾**: 如果当前字段内容为空则自动填充“未触及”值。
- (5). **检查医生3**: 自动填充当前用户名。

录入窗口: [录入窗口](#)用来做为信息维护更新界面(所含示例数据皆为虚构, 如有雷同, 纯属巧合)。

内科

姓名 张三 身份证号 123456789123456789 性别 女

项目	结果
心脏	正常
肺	正常
肝	未触及
脾	未触及
检查医生	郭建国

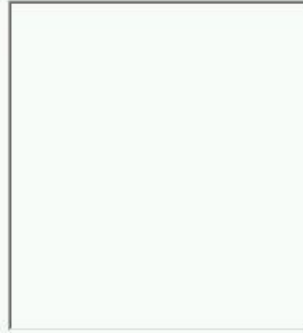

【外科】

表格界面: 在[表格界面](#), 信息内容以表格的形式显示, 当前功能包含如下信息内容(所含示例数据皆为虚构, 如有雷同, 纯属巧合):

ID 编号	体检日期	姓名	性别	身份证号	年龄	婚姻状况	总工龄	接害工龄	毒害种类和名称	工作单位	联系电话	类别	既往史	初潮	经期	周期	停经年龄	现有子女
1	000001	2013/7/4	张三	女	123456789123456789	已婚	4			电厂		上岗前		0	0	0	0	0
2	000002	2013/7/4	张思	男	11111111111111111111	未婚				煤矿		上岗前		0	0	0	0	0
3	000003	2013/7/4	张武	男	77777777777777777777	已婚				电厂	125*****	在岗期间		0	0	0	0	0

(续表)

流产	早产	死产	异常胎	烟史	每天包数	烟年数	酒史	每天饮数	酒年数	其他	症状	一般状况	脉率	血压	裸左视力	裸右视力	辨色力	心脏	肺
0	0	0	0	不吸烟	0	0	不饮酒	0	0		无	良好	10	30	0	0	正常	正常	正常
0	0	0	0		0	0		0	0			良	70	****	0	0	正常	正常	正常
0	0	0	0		0	0		0	0			良好	80	***	0	0	正常	正常	正常

(续表)

肝	脾	四肢运动	皮肤黏膜	身高	体重	左听力	右听力	检查医生1	检查医生2	检查医生3	检查医生4	检查医生5	照片	白细胞血	红细胞血	血红蛋白	血小板	检查医生10	检查医生11
未触及	未触及	正常	正常	163	120	正常	正常	Admin	Admin	郭建国	Admin	Admin		正常	正常	正常	正常	Admin	Admin
未触及	未触及	正常	正常	173	125	正常	正常	Admin	范钦敬	郭建国	Admin	Admin		正常	正常	正常	正常	Admin	Admin
未触及	未触及	正常	正常	176	140	正常	正常	Admin	Admin	Admin	Admin	Admin		正常	正常	正常	正常	Admin	Admin

(续表)

检查医生12	血糖	尿酸	胆红素	酮体	红细胞尿	尿蛋白	白细胞尿	肝功能	胸部X线检查	心电图	B超	FVC	FEV1	FEV1/FVC	PEF	检查医生6	检查医生7	检查医生8	检查医生9
Admin	正常	(±)	(-)	(-)	(-)	(-)	(-)	正常	正常	正常	正常	****	****	****	****	Admin	Admin	Admin	Admin
Admin	正常	(±)	(-)	(-)	(-)	(-)	(-)	正常	正常	正常	正常	****	****	****	****	Admin	Admin	Admin	Admin
Admin	正常	(±)	(-)	(-)	(-)	(-)	(-)	正常	正常	正常	正常	****	****	****	****	Admin	Admin	Admin	Admin

信息处理相关说明:

1. 自动计算的字段:

- (1). **四肢运动:** 如果当前字段内容为空则自动填充“正常”值。
- (2). **皮肤黏膜:** 如果当前字段内容为空则自动填充“正常”值。
- (3). **检查医生4:** 自动填充当前用户名。

录入窗口: [录入窗口](#)用来做为信息维护更新界面(所含示例数据皆为虚构, 如有雷同, 纯属巧合)。

外科

姓名 张三 身份证号 123456789123456789 性别 女

项目	结果
四肢运动	正常
皮肤黏膜	正常
检查医生	Admin

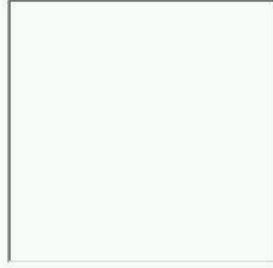

【其他】

表格界面: 在[表格界面](#), 信息内容以表格的形式显示, 当前功能包含如下信息内容(所含示例数据皆为虚构, 如有雷同, 纯属巧合):

ID 编号	体检日期	姓名	性别	身份证号	年龄	婚姻状况	总工龄	接害工龄	毒害种类和名称	工作单位	联系电话	类别	既往史	初潮	经期	周期	停经年龄	现有子女
1	000001	2013/7/4	张三	女	123456789123456789	已婚	4			电厂		上岗前		0	0	0	0	0
2	000002	2013/7/4	张思	男	11111111111111111111	未婚				煤矿		上岗前		0	0	0	0	0
3	000003	2013/7/4	张武	男	77777777777777777777	已婚				电厂	125*****	在岗期间		0	0	0	0	0

(续表)

流产	早产	死产	异常胎	烟史	每天包数	烟年数	酒史	每天饮数	酒年数	其他	症状	一般状况	脉率	血压	裸左视力	裸右视力	辨色力	心脏	肺
0	0	0	0	不吸烟	0	0	不饮酒	0	0		无	良好	10	30	0	0	正常	正常	正常
0	0	0	0		0	0		0	0			良	70	****	0	0	正常	正常	正常
0	0	0	0		0	0		0	0			良好	80	***	0	0	正常	正常	正常

(续表)

肝	脾	四肢运动	皮肤黏膜	身高	体重	左听力	右听力	检查医生1	检查医生2	检查医生3	检查医生4	检查医生5	照片	白细胞血	红细胞血	血红蛋白	血小板	检查医生10	检查医生11
未触及	未触及	正常	正常	163	120	正常	正常	Admin	Admin	郭建国	Admin	Admin		正常	正常	正常	正常	Admin	Admin
未触及	未触及	正常	正常	173	125	正常	正常	Admin	范钦敬	郭建国	Admin	Admin		正常	正常	正常	正常	Admin	Admin
未触及	未触及	正常	正常	176	140	正常	正常	Admin	Admin	Admin	Admin	Admin		正常	正常	正常	正常	Admin	Admin

(续表)

检查医生12	血糖	尿酸	胆红素	酮体	红细胞尿	尿蛋白	白细胞尿	肝功能	胸部X线检查	心电图	B超	FVC	FEV1	FEV1/FVC	PEF	检查医生6	检查医生7	检查医生8	检查医生9
Admin	正常	(±)	(-)	(-)	(-)	(-)	(-)	正常	正常	正常	正常	****	****	****	****	Admin	Admin	Admin	Admin
Admin	正常	(±)	(-)	(-)	(-)	(-)	(-)	正常	正常	正常	正常	****	****	****	****	Admin	Admin	Admin	Admin
Admin	正常	(±)	(-)	(-)	(-)	(-)	(-)	正常	正常	正常	正常	****	****	****	****	Admin	Admin	Admin	Admin

信息处理相关说明:

1. 自动计算的字段:

(1). **检查医生5:** 自动填充当前用户名。

录入窗口: [录入窗口](#)用来做为信息维护更新界面(所含示例数据皆为虚构, 如有雷同, 纯属巧合)。

其他

姓名 张三 身份证号 123456789123456789 性别 女

项目	结果
身高	163
体重	120
左听力	正常
右听力	正常
检查医生	Admin

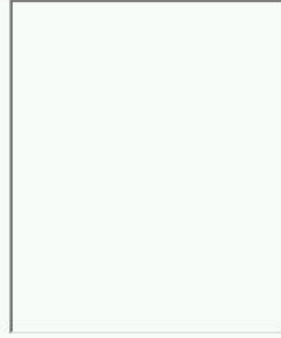

【血/尿/肝功能】

表格界面：在[表格界面](#)，信息内容以表格的形式显示，当前功能包含如下信息内容(所含示例数据皆为虚构, 如有雷同, 纯属巧合)：

ID编号	体检日期	姓名	性别	身份证号	年龄	婚姻状况	总工龄	接害工龄	毒害种类和名称	工作单位	联系电话	类别	既往史	初潮	经期	周期	停经年龄	现有子女
1	000001	2013/7/4	张三	女	123456789123456789	已婚	4			电厂		上岗前		0	0	0	0	0
2	000002	2013/7/4	张思	男	11111111111111111111	未婚				煤矿		上岗前		0	0	0	0	0
3	000003	2013/7/4	张武	男	77777777777777777777	已婚				电厂	125*****	在岗期间		0	0	0	0	0

(续表)

流产	早产	死产	异常胎	烟史	每天包数	烟年数	酒史	每天饮数	酒年数	其他	症状	一般状况	脉率	血压	裸左视力	裸右视力	辨色力	心脏	肺
0	0	0	0	不吸烟	0	0	不饮酒	0	0		无	良好	10	30	0	0	正常	正常	正常
0	0	0	0		0	0		0	0			良	70	****	0	0	正常	正常	正常
0	0	0	0		0	0		0	0			良好	80	***	0	0	正常	正常	正常

(续表)

肝	脾	四肢运动	皮肤黏膜	身高	体重	左听力	右听力	检查医生1	检查医生2	检查医生3	检查医生4	检查医生5	照片	白细胞血	红细胞血	血红蛋白	血小板	检查医生10	检查医生11
未触及	未触及	正常	正常	163	120	正常	正常	Admin	Admin	郭建国	Admin	Admin		正常	正常	正常	正常	Admin	Admin
未触及	未触及	正常	正常	173	125	正常	正常	Admin	范钦敬	郭建国	Admin	Admin		正常	正常	正常	正常	Admin	Admin
未触及	未触及	正常	正常	176	140	正常	正常	Admin	Admin	Admin	Admin	Admin		正常	正常	正常	正常	Admin	Admin

(续表)

检查医生12	血糖	尿糖	胆红素	酮体	红细胞尿	尿蛋白	白细胞尿	肝功能	胸部X线检查	心电图	B超	FVC	FEV1	FEV1/FVC	PEF	检查医生6	检查医生7	检查医生8	检查医生9
Admin	正常	(±)	(-)	(-)	(-)	(-)	(-)	正常	正常	正常	正常	****	****	****	****	Admin	Admin	Admin	Admin
Admin	正常	(±)	(-)	(-)	(-)	(-)	(-)	正常	正常	正常	正常	****	****	****	****	Admin	Admin	Admin	Admin
Admin	正常	(±)	(-)	(-)	(-)	(-)	(-)	正常	正常	正常	正常	****	****	****	****	Admin	Admin	Admin	Admin

信息处理相关说明：

1. 自动计算的字段：

- (1). **尿糖**: 如果当前字段内容为空则自动填充 “(-) 1+ 2+ 3+ 4+” 值。
- (2). **胆红素**: 如果当前字段内容为空则自动填充 “(-)” 值。
- (3). **酮体**: 如果当前字段内容为空则自动填充 “(-)” 值。
- (4). **红细胞尿**: 如果当前字段内容为空则自动填充 “(-)” 值。
- (5). **尿蛋白**: 如果当前字段内容为空则自动填充 “(-)” 值。
- (6). **白细胞尿**: 如果当前字段内容为空则自动填充 “(-)” 值。
- (7). **检查医生6**: 自动填充当前用户名。
- (8). **检查医生10**: 自动填充当前用户名。
- (9). **检查医生11**: 自动填充当前用户名。
- (10). **检查医生12**: 自动填充当前用户名。

录入窗口：在[录入窗口](#)用来做为信息维护更新界面(所含示例数据皆为虚构, 如有雷同, 纯属巧合)。

尿蛋白	<input type="text" value="(-)"/>
白细胞	<input type="text" value="(-)"/>
检查医生	<input type="text" value="Admin"/>
肝功能	ALT
	<input type="text" value="正常"/>
检查医生	<input type="text" value="Admin"/>

血	血红蛋白 g/L	正常
	血小板 $\times 10^9$ /L	正常
	检查医生	Admin
	尿糖	(\pm)
	胆红素	(-)
尿	酮体	(-)
	红细胞	(-)
	尿蛋白	(-)
	白细胞	(-)
	检查医生	Admin
肝功能	ALT	正常
	检查医生	Admin

【胸部X线】

表格界面: 在[表格界面](#), 信息内容以表格的形式显示, 当前功能包含如下信息内容(所含示例数据皆为虚构, 如有雷同, 纯属巧合):

ID编号	体检日期	姓名	性别	身份证号	年龄	婚姻状况	总工龄	接害工龄	毒害种类和名称	工作单位	联系电话	类别	既往史	初潮	经期	周期	停经年龄	现有子女
1	000001	2013/7/4	张三	女	123456789123456789	已婚	4			电厂		上岗前		0	0	0	0	0
2	000002	2013/7/4	张思	男	11111111111111111111	未婚				煤矿		上岗前		0	0	0	0	0
3	000003	2013/7/4	张武	男	77777777777777777777	已婚				电厂	125*****	在岗期间		0	0	0	0	0

(续表)

流产	早产	死产	异常胎	烟史	每天包数	烟年数	酒史	每天饮数	酒年数	其他	症状	一般状况	脉率	血压	裸左视力	裸右视力	辨色力	心脏	肺
0	0	0	0	不吸烟	0	0	不饮酒	0	0		无	良好	10	30	0	0	正常	正常	正常
0	0	0	0		0	0		0	0			良	70	****	0	0	正常	正常	正常
0	0	0	0		0	0		0	0			良好	80	***	0	0	正常	正常	正常

(续表)

肝	脾	四肢运动	皮肤黏膜	身高	体重	左听力	右听力	检查医生1	检查医生2	检查医生3	检查医生4	检查医生5	照片	白细胞血	红细胞血	血红蛋白	血小板	检查医生10	检查医生11
未触及	未触及	正常	正常	163	120	正常	正常	Admin	Admin	郭建国	Admin	Admin		正常	正常	正常	正常	Admin	Admin
未触及	未触及	正常	正常	173	125	正常	正常	Admin	范钦敬	郭建国	Admin	Admin		正常	正常	正常	正常	Admin	Admin
未触及	未触及	正常	正常	176	140	正常	正常	Admin	Admin	Admin	Admin	Admin		正常	正常	正常	正常	Admin	Admin

(续表)

检查医生12	血糖	尿酸	胆红素	酮体	红细胞尿	尿蛋白	白细胞尿	肝功能	胸部X线检查	心电图	B超	FVC	FEV1	FEV1/FVC	PEF	检查医生6	检查医生7	检查医生8	检查医生9
Admin	正常	(±)	(-)	(-)	(-)	(-)	(-)	正常	正常	正常	正常	****	****	****	****	Admin	Admin	Admin	Admin
Admin	正常	(±)	(-)	(-)	(-)	(-)	(-)	正常	正常	正常	正常	****	****	****	****	Admin	Admin	Admin	Admin
Admin	正常	(±)	(-)	(-)	(-)	(-)	(-)	正常	正常	正常	正常	****	****	****	****	Admin	Admin	Admin	Admin

信息处理相关说明:

1. 自动计算的字段:

- (1). **胸部X线检查**: 如果当前字段内容为空则自动填充“未见明显异常”值。
- (2). **检查医生7**: 自动填充当前用户名。

录入窗口: [录入窗口](#)用来做为信息维护更新界面(所含示例数据皆为虚构, 如有雷同, 纯属巧合)。

胸部X线检查

姓名 张三 身份证号 123456789123456789 性别 女

项目

结果

胸部X线检查

正常

检查医生

Admin

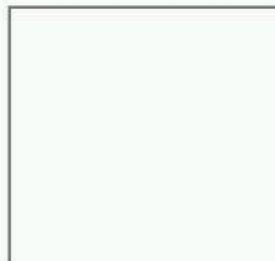

【心电图/B超】

表格界面: 在[表格界面](#), 信息内容以表格的形式显示, 当前功能包含如下信息内容(所含示例数据皆为虚构, 如有雷同, 纯属巧合):

ID编号	体检日期	姓名	性别	身份证号	年龄	婚姻状况	总工龄	接害工龄	毒害种类和名称	工作单位	联系电话	类别	既往史	初潮	经期	周期	停经年龄	现有子女
1	000001	2013/7/4	张三	女	123456789123456789	已婚	4			电厂		上岗前		0	0	0	0	0
2	000002	2013/7/4	张思	男	11111111111111111111	未婚				煤矿		上岗前		0	0	0	0	0
3	000003	2013/7/4	张武	男	77777777777777777777	已婚				电厂	125*****	在岗期间		0	0	0	0	0

(续表)

流产	早产	死产	异常胎	烟史	每天包数	烟年数	酒史	每天饮数	酒年数	其他	症状	一般状况	脉率	血压	裸左视力	裸右视力	辨色力	心脏	肺
0	0	0	0	不吸烟	0	0	不饮酒	0	0		无	良好	10	30	0	0	正常	正常	正常
0	0	0	0		0	0		0	0			良	70	****	0	0	正常	正常	正常
0	0	0	0		0	0		0	0			良好	80	***	0	0	正常	正常	正常

(续表)

肝	脾	四肢运动	皮肤黏膜	身高	体重	左听力	右听力	检查医生1	检查医生2	检查医生3	检查医生4	检查医生5	照片	白细胞血	红细胞血	血红蛋白	血小板	检查医生10	检查医生11
未触及	未触及	正常	正常	163	120	正常	正常	Admin	Admin	郭建国	Admin	Admin		正常	正常	正常	正常	Admin	Admin
未触及	未触及	正常	正常	173	125	正常	正常	Admin	范钦敬	郭建国	Admin	Admin		正常	正常	正常	正常	Admin	Admin
未触及	未触及	正常	正常	176	140	正常	正常	Admin	Admin	Admin	Admin	Admin		正常	正常	正常	正常	Admin	Admin

(续表)

检查医生12	血糖	尿酸	胆红素	酮体	红细胞尿	尿蛋白	白细胞尿	肝功能	胸部X线检查	心电图	B超	FVC	FEV1	FEV1/FVC	PEF	检查医生6	检查医生7	检查医生8	检查医生9
Admin	正常	(±)	(-)	(-)	(-)	(-)	(-)	正常	正常	正常	正常	****	****	****	****	Admin	Admin	Admin	Admin
Admin	正常	(±)	(-)	(-)	(-)	(-)	(-)	正常	正常	正常	正常	****	****	****	****	Admin	Admin	Admin	Admin
Admin	正常	(±)	(-)	(-)	(-)	(-)	(-)	正常	正常	正常	正常	****	****	****	****	Admin	Admin	Admin	Admin

信息处理相关说明:

1. 自动计算的字段:

- (1). **心电图**: 如果当前字段内容为空则自动填充“未见明显异常”值。
- (2). **检查医生8**: 自动填充当前用户名。

录入窗口: [录入窗口](#)用来做为信息维护更新界面(所含示例数据皆为虚构, 如有雷同, 纯属巧合)。

心电图

姓名 张三 身份证号 123456789123456789 性别 女

项目

结果

心电图

正常

B超

正常

检查医生

Admin

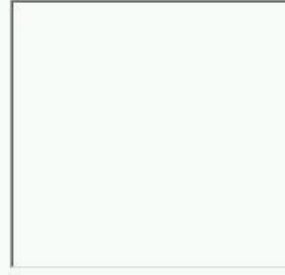

【肺功能】

表格界面: 在[表格界面](#), 信息内容以表格的形式显示, 当前功能包含如下信息内容(所含示例数据皆为虚构, 如有雷同, 纯属巧合):

ID编号	体检日期	姓名	性别	身份证号	年龄	婚姻状况	总工龄	接害工龄	毒害种类和名称	工作单位	联系电话	类别	既往史	初潮	经期	周期	停经年龄	现有子女
1	000001	2013/7/4	张三	女	123456789123456789	已婚	4			电厂		上岗前		0	0	0	0	0
2	000002	2013/7/4	张思	男	11111111111111111111	未婚				煤矿		上岗前		0	0	0	0	0
3	000003	2013/7/4	张武	男	77777777777777777777	已婚				电厂	125*****	在岗期间		0	0	0	0	0

(续表)

流产	早产	死产	异常胎	烟史	每天包数	烟年数	酒史	每天饮数	酒年数	其他	症状	一般状况	脉率	血压	裸左视力	裸右视力	辨色力	心脏	肺
0	0	0	0	不吸烟	0	0	不饮酒	0	0		无	良好	10	30	0	0	正常	正常	正常
0	0	0	0		0	0		0	0			良	70	****	0	0	正常	正常	正常
0	0	0	0		0	0		0	0			良好	80	***	0	0	正常	正常	正常

(续表)

肝	脾	四肢运动	皮肤黏膜	身高	体重	左听力	右听力	检查医生1	检查医生2	检查医生3	检查医生4	检查医生5	照片	白细胞血	红细胞血	血红蛋白	血小板	检查医生10	检查医生11
未触及	未触及	正常	正常	163	120	正常	正常	Admin	Admin	郭建国	Admin	Admin		正常	正常	正常	正常	Admin	Admin
未触及	未触及	正常	正常	173	125	正常	正常	Admin	范钦敬	郭建国	Admin	Admin		正常	正常	正常	正常	Admin	Admin
未触及	未触及	正常	正常	176	140	正常	正常	Admin	Admin	Admin	Admin	Admin		正常	正常	正常	正常	Admin	Admin

(续表)

检查医生12	血糖	尿酸	胆红素	酮体	红细胞尿	尿蛋白	白细胞尿	肝功能	胸部X线检查	心电图	B超	FVC	FEV1	FEV1/FVC	PEF	检查医生6	检查医生7	检查医生8	检查医生9
Admin	正常	(±)	(-)	(-)	(-)	(-)	(-)	正常	正常	正常	正常	****	****	****	****	Admin	Admin	Admin	Admin
Admin	正常	(±)	(-)	(-)	(-)	(-)	(-)	正常	正常	正常	正常	****	****	****	****	Admin	Admin	Admin	Admin
Admin	正常	(±)	(-)	(-)	(-)	(-)	(-)	正常	正常	正常	正常	****	****	****	****	Admin	Admin	Admin	Admin

信息处理相关说明:

1. 自动计算的字段:

(1). **检查医生9**: 自动填充当前用户名。

录入窗口: [录入窗口](#)用来做为信息维护更新界面(所含示例数据皆为虚构, 如有雷同, 纯属巧合)。

肺功能

姓名 张三

身份证号 123456789123456789

性别 女

项目

结果

FVC %

FEV1 %

FEV1/FVC %

PEF %

检查医生

Admin



【打印】

表格界面: 在[表格界面](#), 信息内容以表格的形式显示, 当前功能包含如下信息内容(所含示例数据皆为虚构, 如有雷同, 纯属巧合):

ID编号	体检日期	姓名	性别	身份证号	年龄	婚姻状况	总工龄	接害工龄	毒害种类和名称	工作单位	联系电话	类别	既往史	初潮	经期	周期	停经年龄	现有子女
1	000001	2013/7/4	张三	女	123456789123456789	已婚	4			电厂		上岗前		0	0	0	0	0
2	000002	2013/7/4	张思	男	11111111111111111111	未婚				煤矿		上岗前		0	0	0	0	0
3	000003	2013/7/4	张武	男	77777777777777777777	已婚				电厂	125*****	在岗期间		0	0	0	0	0

(续表)

流产	早产	死产	异常胎	烟史	每天包数	烟年数	酒史	每天饮数	酒年数	其他	症状	一般状况	脉率	血压	裸左视力	裸右视力	辨色力	心脏	肺
0	0	0	0	不吸烟	0	0	不饮酒	0	0		无	良好	10	30	0	0	正常	正常	正常
0	0	0	0		0	0		0	0			良	70	****	0	0	正常	正常	正常
0	0	0	0		0	0		0	0			良好	80	***	0	0	正常	正常	正常

(续表)

肝	脾	四肢运动	皮肤黏膜	身高	体重	左听力	右听力	检查医生1	检查医生2	检查医生3	检查医生4	检查医生5	照片	白细胞血	红细胞血	血红蛋白	血小板	检查医生10	检查医生11
未触及	未触及	正常	正常	163	120	正常	正常	Admin	Admin	郭建国	Admin	Admin		正常	正常	正常	正常	Admin	Admin
未触及	未触及	正常	正常	173	125	正常	正常	Admin	范钦敬	郭建国	Admin	Admin		正常	正常	正常	正常	Admin	Admin
未触及	未触及	正常	正常	176	140	正常	正常	Admin	Admin	Admin	Admin	Admin		正常	正常	正常	正常	Admin	Admin

(续表)

检查医生12	血糖	尿酸	胆红素	酮体	红细胞尿	尿蛋白	白细胞尿	肝功能	胸部X线检查	心电图	B超	FVC	FEV1	FEV1/FVC	PEF	检查医生6	检查医生7	检查医生8	检查医生9
Admin	正常	(±)	(-)	(-)	(-)	(-)	(-)	正常	正常	正常	正常	****	****	****	****	Admin	Admin	Admin	Admin
Admin	正常	(±)	(-)	(-)	(-)	(-)	(-)	正常	正常	正常	正常	****	****	****	****	Admin	Admin	Admin	Admin
Admin	正常	(±)	(-)	(-)	(-)	(-)	(-)	正常	正常	正常	正常	****	****	****	****	Admin	Admin	Admin	Admin

报表: [报表](#)实现信息数据的格式化打印输出(所含示例数据皆为虚构, 如有雷同, 纯属巧合)。

报表名称: 打印1; 纸张类型: A4; 纸张放置: 竖放; 报表类型: 单记录报表;

编号: 000001
姓名: 张三
电话:
单位: 电厂
体检日期: 2013/7/4
体检类别: 上岗前
身份证号码: 123456789123456789
接触危害名称:

职业健康检查表

中华人民共和国卫生部制

报表: [报表](#) 实现信息数据的格式化打印输出 (所含示例数据皆为虚构, 如有雷同, 纯属巧合)。

报表名称: 打印2; 纸张类型: A4; 纸张放置: 竖放; 报表类型: 单记录报表;

受检人签名:

用人单位盖章:

年 月 日

年 月 日

一、既往史 _____

二、月经史：初潮 _____ 岁，经期 _____ 天，周期 _____ 天，停经年龄 _____ 岁。

三、生育史：现有子女 _____ 人，流产 _____ 次，早产 _____ 次，
死产 _____ 次，异常胎 _____ 次。

四、烟酒史： 不吸烟 _____ 包/天，共 _____ 年；
不饮酒 _____ ml/日，共 _____ 年；

五、症状（近30日内不适症状）

无

受检人签名：

用人单位盖章：

年 月 日

年 月 日

报表: 报表实现信息数据的格式化打印输出(所含示例数据皆为虚构, 如有雷同, 纯属巧合)。

报表名称: 打印3; 纸张类型: A4; 纸张放置: 竖放; 报表类型: 单记录报表;

六、体征检查

	项目	检查结果	检查医生
一般情	一般状况	良好	Admin
	脉率	10 次/分	
	血压	30 mmHg	
眼科	裸视力	L 0 R 0	Admin
	辨色力	正常	
内科	心脏	正常	郭建国
	肺	正常	
	肝	未触及	
	脾	未触及	
外科	四肢运动	正常	Admin
	皮肤黏膜	正常	
其它	听力	L 正常 R 正常	Admin

七、化验检查

	项目	化验结果	检查医生
血	白细胞 $\times 10^9$ /L	正常	Admin
	红细胞 $\times 10^{12}$ /L	正常	
	血红蛋白g/L	正常	
	血小板 $\times 10^9$ /L	正常	
	血糖mmol	正常	
尿	尿糖	(±)	Admin
	胆红素	(-)	
	酮体	(-)	
	红细胞	(-)	
	尿蛋白	(-)	
	白细胞	(-)	
肝功能	ALT u/L	正常	Admin

报表: 报表实现信息数据的格式化打印输出(所含示例数据皆为虚构, 如有雷同, 纯属巧合)。

报表名称: 打印4; 纸张类型: A4; 纸张放置: 竖放; 报表类型: 单记录报表;

八、其它检查

	项目	检查结果	检查医生
肺 功 能	FVC %	****	Admin
	FEV1 %	****	
	fEV1/FVC %	****	
	PEF %	****	
胸部X线检查		正常	Admin
心电图		正常	Admin

体检结论:

签名:

年 月 日

新安县疾病预防控制中心

【查询统计】

当前功能包含如下子功能:

1. [期间发证查询](#)
2. [按工种查询](#)
3. [按地区查询](#)

【表格界面】

表格界面以表格的形式显示信息内容。

(图一) 表格界面:

表格界面在“信息操作”区中,用表格的方式显示和操作信息。

表格界面的有上方工具栏(表格信息操作工具栏)和左侧工具栏,用来实现信息操作,中间大部分空间均为表格方式显示的信息。

(所含示例数据皆为虚构,如有雷同,纯属巧合)

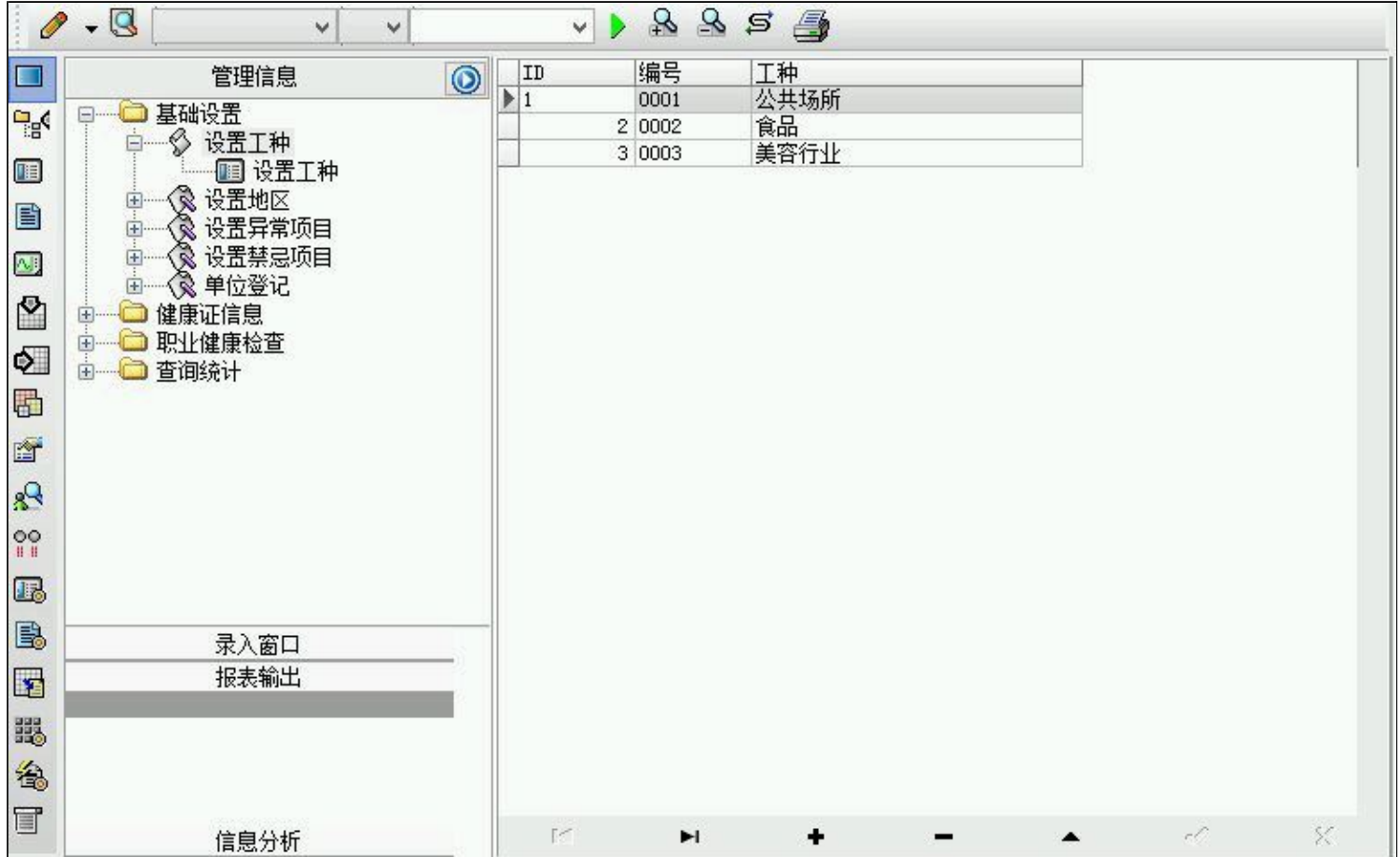

信息管理树:通过信息管理树可以直接访问系统的其它信息。



信息管理树底部,可以访问当前信息的录入、报表和分析窗口。



(图二) 记录导航栏:

实现信息记录的移动和新增、修改、删除等操作.



按钮的功能依次为:[第一条记录][最后一条记录][插入一条记录][删除当前记录][编辑当前记录][保存当前记录][取消当前记录修改]

(图三) 表格信息操作工具栏:

实现对表格界面的常用信息操.



选输入法:指定在系统中使用的输入法, 设定后在系统的整个操作过程中均有效, 除非手动改变成其他的输入法.

查询刷新:刷新显示数据.



查询组合:组合在一起完成筛选记录的条件设置, 依次为:

“条件字段”下拉列表, 用来选择构成条件表达式的字段名称.

“条件运算符”下拉列表, 用来选择构成条件表达式的运算符号.

“条件值”下拉列表, 用来选择构成条件表达式的值.

执行筛选:执行筛选, 根据前面的查询条件, 刷新表格信息.

复合筛选:进行更高级的复合筛选.

取消筛选:取消设置的所有筛选, 刷新显示所有的记录.

取消排序:如果通过点击表格表头字段名称进行了排序, 通过点击该按钮, 则恢复正常顺序显示记录.

表格打印:预览(打印)当前显示的信息记录.

(图四) 左侧工具栏:提供其它常用功能

系统导航(显示隐藏系统导航).

隐藏/显示信息管理树(隐藏/显示信息管理树).

录入窗口(录入窗口).

信息打印(利用报表显示打印信息).

信息分析(信息分析).

筛选设置(记录筛选器设置).

字段显示(字段显示筛选器设置).

表格设置(表格界面设置).

输入辅助(表格辅助录入设置).

触发设定(当前表记录级别上的计算与验证).

字段计算(字段批量计算器设置).

模式设计(设计录入窗口).

打印设计(修改报表格式).

 表格打印(表格打印预览).

 信息设计(信息表设计器).

 信息处理(运算树).

 菜单转化(建立/撤销菜单化管理).

【录入窗口】

录入窗口用来做为信息的输入更新界面,通过录入窗口对信息进行维护,可以确保信息更直观的显示和编辑,对一些信息条码采用了高效的录入方式,提高了信息维护的效率和准确率。在主窗口工具栏上单击“录入窗口”按钮或双击表格界面,即可打开录入窗口进行数据信息维护操作。

【信息维护区】信息维护区占据了录入窗口的绝大部分,放置各种和业务信息相关的项目,可以录入和修改。通过TAB键(或回车键)和鼠标键来实现在各个信息项目之间进行转换。

(所含示例数据皆为虚构,如有雷同,纯属巧合)

编号	工种	
▶0001	公共场所	
0002	食品	
0003	美容行业	

【辅助录入窗口】有时很多需要录入的信息,系统中已经存在或者通过计算处理可以得到,将出现一个动态变化内容的窗口,我们可以在该窗口内选择内容代替手工输入,从而提高输入效率和准确率。

【工具栏】在窗口的下方,主要实现如下功能:记录导航,记录保存、增加和删除,调用对应报表输出,填充式查询,数据源刷新等。

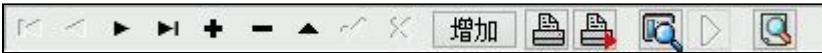

记录导航栏:



实现信息记录的移动和新增、修改、删除等操作。

按钮的功能依次为:

[第一条记录]

[上一条记录]

[下一条记录]

[最后一条记录]

[增加新记录]

[删除当前记录]

[编辑当前记录]

[保存当前记录]

[取消当前记录修改]

其它信息操作按钮:用来实现对信息的增加、打印、查询等操作。

增加

主表增加记录(Ctrl+A)

 打印预览 (Ctrl+Q)

 开始打印 (Ctrl+P)

 查询状态 (Ctrl+F)

 执行查询 (Ctrl+E)

 刷新/重新查询 (Ctrl+R)

【打印输出窗口】

实现信息数据的格式化打印输出(所含示例数据皆为虚构,如有雷同,纯属巧合)。

体检日期: 2013/6/9			
单位: 天天饭店		单位性质:	
姓名: 张三	年龄: 23	民族: 汉	
性别: 女	文化程度: 高中		
工种: 公共场所	工龄: 4		
既往	病名	111	
病史	患病时间	2013/6/9	
体	心	正常	肝 正常
	脾	正常	肺 正常
	皮肤	正常	
征	其他	正常	孙**
X线胸透或胸			
医师签名: 周**			
		检查项目	检查结果
实验室	大便	痢疾杆菌	正常
	培养	伤寒或副伤寒	正常
检查化	肝	谷丙转氨酶	正常
	功	抗HAV-IgM	正常
验单附后	能	抗HEV-IgG	正常
	其他	1	
检查结论:			
主检医师签名吴**			
新安县疾病预防控制中心			
2013 年 06 月 09 日			
抗HAV-IgM阳性者需作抗HEV-IgG检查			
此表用于公共场所、食品生产经营、化妆品生产和供水从业人员的预防性健康检查			
中华人民共和国卫生部 制			

工具栏:实现报表系列操作



适合高度(按页面高度显示).



适合宽度(按页面宽度显示).



实际大小(按实际大小显示).



报表显示大小滚动条(细化调节报表显示大小).



页面设置(打印机和页面设置).



打印输出(打印).



图像保存(生成图形).



第一页(第一页).



前一页(前页).



下一页(后页).



最后一页(最后一页).



报表另存(导出为...).

【数据备份和恢复窗口】

数据备份和恢复功能用于单机系统的备份，备份内容包括系统设置信息和系统业务数据信息。如果用户对系统做了二次开发，所有的二次开发信息也会一起备份。

【进入数据备份和恢复窗口】

通过执行主窗口主菜单：“工具→数据备份与恢复”可以进入数据备份和恢复窗口：



【窗口功能说明】

备份列表：显示在系统文件夹下的backup子文件夹中依据备份的列表。

备份当前数据按钮：将当前系统数据备份，自动备份到backup文件夹，如果当天已经备份过，则弹出保存对话框请用户指定名字。

恢复选定备份按钮：将备份列表中选定的备份文件恢复到当前系统中，如果当前系统中有备份后新增加的数据，将会丢失。

清除选定备份按钮：将备份列表中选定的备份文件清除（删除）。

备份数据至...按钮：将当前系统数据备份到一个指定的路径，比如软盘、优盘等。

从...恢复备份按钮：从指定的路径恢复数据到系统，如果当前系统中有备份后新增加的数据，将会丢失。

【权限设置窗口】

用户可以选择用户权限设置是否启用，如果没有启动权限机制，用户默认以超级用户Admin的身份进入系统。如果启用，用户在登录时就会显示登录窗口，并根据授予的权限确定做什么样的操作。只有超级用户才能进行权限设置，可以创建用户和分配权限。也只有超级用户才拥有系统二次开发权限。

【进入用户权限设置窗口】

在系统主窗口，执行主菜单：“工具→用户权限设置”可以进入权限设置窗口。

【窗口功能说明】

启动权限管理按钮：通过执行该按钮启动权限管理机制，权限管理机制启动后，该按钮自动显示为灰色（不可用）。
撤销权限管理按钮：通过执行该按钮撤销权限管理机制，权限管理机制撤销后，该按钮自动显示为灰色（不可用）。
操作者：选择进行权限设置的用户名称。Admin为超级用户，总是存在不能被删除。选择某个用户后可以对其进行口令设置和设置权限。

新建按钮：创建新的用户，需要指定用户的名称。

删除按钮：删除当前选定的用户。

复制按钮：根据当前用户的权限设置创建新的用户。

口令设置：对当前用户进行口令设置，需要依次输入：当前口令、新口令、确认输入重新输入新口令，然后单击“修改”按钮即可完成口令修改。

权限：包括针对每个节点的各种信息单元元素的访问权限设置和数据处理的权限设置。

节点相关：包括当前（节点）信息可见、表格界面可见、表格界面只读、录入窗口可用、录入窗口只读、报表可用、图形分析可用、图形分析可以设计等。在选定指定节点后，再根据需要在对应的权限选项前面根据需要选定或取消选定即可。

数据处理，包括：数据处理可用和数据处理可以修改两个选项。

应用权限按钮：在对当前用户进行权限设置后，必须执行该按钮才能将信息保存并其作用。

【信息库压缩】

为了保证系统效率和实现共享机制，对系统数据的某些操作（例如删除、信息表结构修改等）产生的无用数据并不是及时删除，这样在长期操作后，信息库文件会变的比较大。为了清除这些数据，

用户可以使用信息库压缩功能，清除这些无用数据，确保信息库只存放有效数据且保证较小体积。

在主窗口通过执行主菜单：“工具→信息库压缩”可以执行该功能。

如果当前系统只有当前用户使用，系统会成功压缩并重新进入系统，反之会提示其他用户正在使用，建议用户在确定是单人使用时在使用该功能。

该功能只是针对单机系统或者文件共享方式使用的系统有效，不适用于C/S结构的系统。

【操作日志】

系统的操作日志用来跟踪用户对应用系统的各种数据操作和使用情况。如果希望使用日志功能，需要在选项中进行设置，以启动系统的日志跟踪功能。

【日志设置】

在主窗口，通过执行菜单：工具→选项，即可进入选项设置窗口，选择“日志设置”页。

请确定需要跟踪的项目

系统登录 退出	<input type="checkbox"/>	(跟踪各用户进入和退出系统的位置、身份和时间等信息)
信息节点访问	<input type="checkbox"/>	(跟踪各用户对各个信息节点的访问信息)
信息增删修改	<input type="checkbox"/>	(跟踪各用户对各种信息进行增加、删除和修改的信息)
录入 报表 分析	<input type="checkbox"/>	(跟踪各用户对各种录入窗口、报表和分析的使用信息)
数据处理菜单	<input type="checkbox"/>	(跟踪各用户调用菜单的“数据处理”信息)
SQL命令窗口	<input type="checkbox"/>	(跟踪各用户利用SQL命令窗口执行SQL命令的信息)

【日志记录项目设置】

可以根据系统的应用情况和希望跟踪的目标，灵活设置日志记录项目。系统支持的项目如下：

系统登录和退出，信息节点访问，信息增删和修改，录入窗口、报表和信息分析，数据处理菜单调用，SQL命令窗口的使用。

在需要记录的项目上选中即可，然后确定退出，系统即启动日志记录功能。

【日志查看器】

可在日志查看器中查看日志记录信息，在主窗口，通过菜单：工具→日志查看器可以打开日志查看器窗口，如下图：

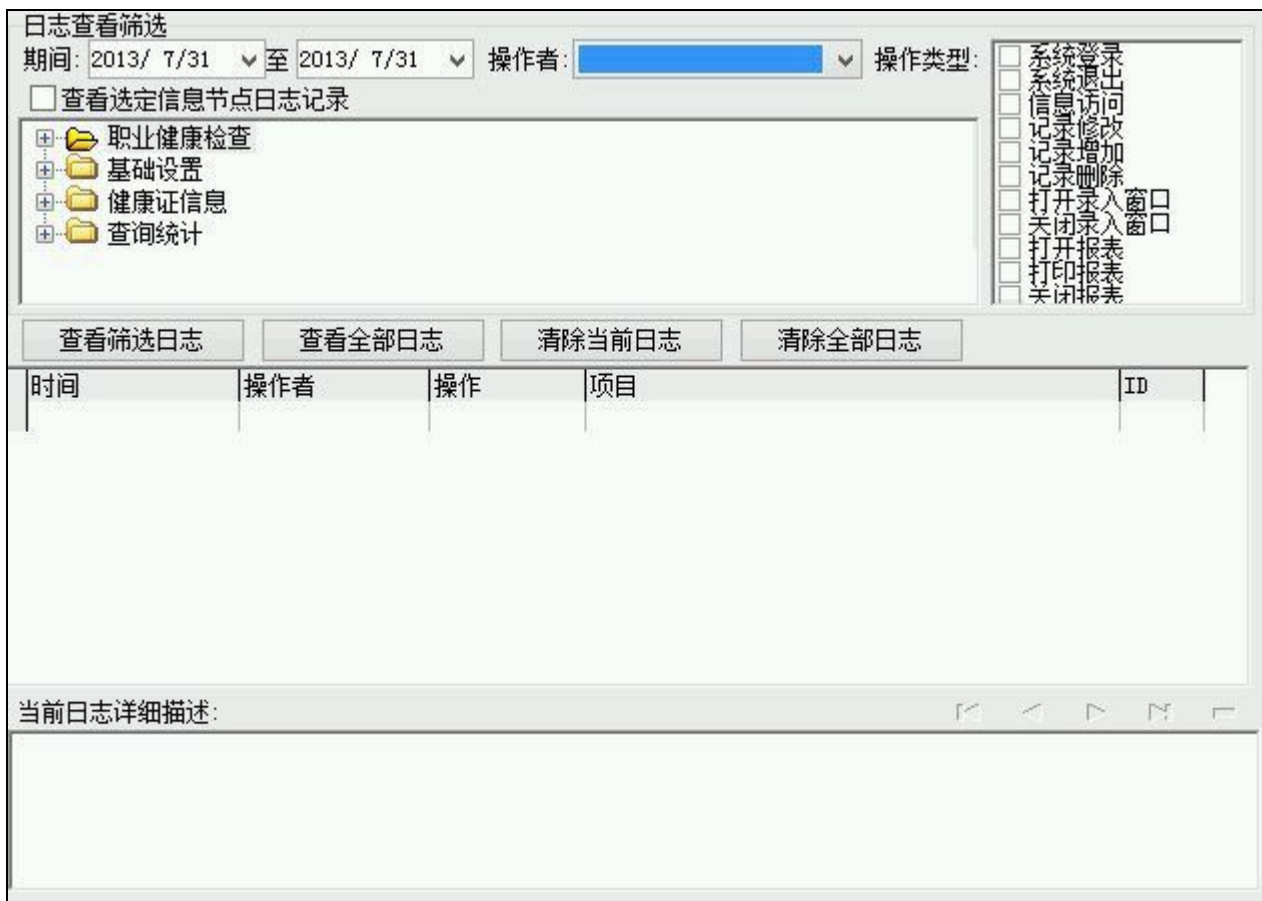

该窗口功能说明如下：

【日志查看筛选设置】 对日志信息进行筛选设置：

期间：指定显示的日志记录的期间。

操作者：指定显示的日志记录的某个操作的信息，如果不选择则默认为所有操作者（用户）。

操作类型：指定显示的日志记录只包含选定的日志项目。

查看选定节点日志项目：如果该项选定，则只有当前信息节点且复合前面设置的日志信息才会显示。

【查看筛选日志按钮】 根据上面的设置，显示指定的日志记录信息。

【查看全部日志按钮】 上面的筛选设置无效，显示全部的日志记录信息。

【清除当前日志按钮】 清除当前显示的日志，如果当前日志是筛选后的结果，则只有筛选的这些记录被清除。

【清除全部日志按钮】 清除系统记录的所有日志。

窗口的下半部分显示日志的记录信息，包括时间、操作者、操作和项目信息，如果涉及到数据增删修改，会在最下面的编辑框中显示修改前后的内容对比，在SQL命令窗口执行的SQL语句也会显示在这个编辑框中。

通过数据导航栏可以翻看前后的相关日志记录。

【与EXCEL文件交换数据】

系统支持和EXCEL文件进行数据交换，在主窗口，可以通过在当前节点（选中节点）单击鼠标右键，执行弹出菜单：“表格界面→与EXCEL文件交换数据”可以进入与EXCEL文件交换数据窗口。

选定进行数据交换的表格： (主表)

导入数据到表格界面

Excel文件(Xls)导入

Excel文件： ...

工作表： 开始导入

Csv文件导入

Csv文件： ...

开始导入

字段对应关系：

表格界面项目	外部对应项目
编号	<input type="text"/>
姓名	<input type="text"/>
性别	<input type="text"/>
身份证	<input type="text"/>
出生日期	<input type="text"/>
单位	<input type="text"/>
工种	<input type="text"/>

从表格界面导出数据到外部文件

表格界面数据到EXCEL文件

工作表名： 来自表格的数据 开始导出

表格界面数据到CSV文件

开始导出

【选定表格】

无论是导出数据到EXCEL还是从EXCEL表格中导入数据，都需要指定表格，表格一般是主表，如果是某个从表，请从该处指定。

【表格界面数据到EXCEL文件】

工作表名：设置导出的EXCEL文件SHEET的名字，默认为“来自表格的数据”。

开始按钮：自动创建EXCEL文件，并创建指定的工作表名称，然后将指定表格的数据导入的这个工资表中。

【EXCEL文件数据到表格界面】

EXCEL文件：通过单击其右面的按钮，可打开文件对话框，供用户选择需要导入的EXCEL文件。

工作表：指定需要导入的工作区表名称，直接从下拉列表中选择即可。

字段对应：显示系统内表格界面和EXCEL文件的字段对应关系。因为EXCEL是非数据库格式的数据，因此在导入时，系统尝试将其转换为数据表格式进行导入，EXCEL的数据格式越倾向于数据表，越容易导入。这里会将两种数据的字段对应关系自动匹配，如果字段名不同，需要用户从下拉列表中选择字段名称手工进行匹配。

开始按钮：按照上面的设置进行导入操作。如果操作过程中出现格式转换问题，例如字符类型导入到数值类型，系统会出现提示，并停止导入。