

护卫神多版本 PHP 镜像使用帮助

护卫神多版本 PHP 镜像（安全加固 Win2008 64 位 | Apache | PHP）



四川万象更新网络通信有限公司

<http://www.huweishen.com>

2017 年 10 月

目 录

一、护卫神镜像环境说明.....	3
1.1 公司介绍.....	3
1.2 护卫神多版本 PHP 镜像（安全加固 Win2008 64 位 Apache PHP）简介.....	3
1.3 镜像环境相关软件的管理信息.....	4
二、护卫神镜像内置软件安装目录说明.....	6
三、护卫神·Apache 大师使用帮助.....	7
3.1 护卫神·Apache 大师简介.....	7
3.2 护卫神·Apache 大师使用帮助.....	7
3.2.1 初识护卫神·Apache 大师.....	7
3.2.2 Apache 大师-系统设置.....	8
(1) Apache 设置.....	8
(2) PHP 设置.....	9
(3) MYSQL 设置.....	11
(4) PHPmyadmin 设置.....	12
(5) File Zilla FTP 设置.....	14
(6) 系统参数.....	15
3.2.3 Apache 大师-快捷工具.....	17
(1) 重置 MYSQL 密码.....	17
(2) 迁移 MYSQL 路径.....	19
(3) 修复异常网站.....	20
(4) 修复异常 MYSQL 数据库.....	22
(5) 打开 HOST 文件.....	23
(6) 打开软件目录.....	25
3.2.2.4 Apache 大师-网站管理.....	26
(1) 新建网站.....	26
(2) 修改网站.....	29
(3) 删除网站.....	31
(4) 打开目录.....	33
(5) 浏览网站.....	34
(6) FTP 管理网站.....	36
(7) 如何设置 404.....	38
(8) 如何设置 301 重定向.....	40
3.2.2.5 Apache 大师-MYSQL 管理.....	44
(1) 新建数据库.....	44
(2) 修改数据库.....	47
(3) 删除数据库.....	49
(4) 修复该数据库.....	51

(5) 打开数据库目录.....	53
(6) PhpMyAdmin.....	54
3.2.2.5PhpMyAdmin 管理.....	56
四、护卫神·云查杀使用帮助.....	58
五、其它.....	70

一、护卫神镜像环境说明

1.1 公司介绍

护卫神镜像由四川万象更新网络通信有限公司旗下品牌护卫神制作集成,护卫神成立于2004年。自成立以来,护卫神一直专注 WINDOWS 服务器安全技术研究和服务器软件研发,目前主要从事服务器软件研发、服务器安全防护、服务器技术服务、服务器技术教学等四大业务。截止目前,护卫神开发有数十款服务器专用软件,正运行在几百万台服务器上。

由护卫神所开发的比较常用的软件有:护卫神·入侵防护系统、护卫神·高级安全防护、护卫神·防篡改系统专业版本、护卫神·云查杀系统、护卫神·Apache 大师、护卫神·APACHE 大师、护卫神·NGINX 大师、护卫神·主机管理系统、护卫神·好备份、护卫神·异地备份系统等。

护卫神官方网址: <http://www.huweishen.com/>

联系电话: 028-65886111

官方客服 QQ: 97080111、97089555、97089666

1.2 护卫神多版本 PHP 镜像（安全加固 Win2008 64 位 | Apache| PHP）简介

本镜像操作系统基于 WINDOWS SERVER2008 数据中心版本 64 位系统制作,网站运行环境集成了: Apache2.2.22、PHP5.2.17/5.3.29/5.4.45/5.5.37/5.6.30/7.0.20/7.1.6 (均为 32 位)、MyODBC5.2.6、MySQL5.5.19(32 位)、FileZilla FTP0.9.41、Memcached1.4.13、PhpMyAdmin4.0.6、WINRAR 等常规环境配置软件,另外加入了由国内专业的服务器安全专家专门开发的护卫神·Apache 大师、护卫神·云查杀。



图 1

本镜像已经做好了系统安全加固，由护卫神针对阿里云服务器专门定制有安全策略，主要做好以下的安全项目：

- 1、MS-SQL Server 安全设置；
- 2、MySQL 数据库安全设置；
- 3、磁盘权限安全设置；
- 4、禁用不需要的服务；
- 5、删除不需要的组件；
- 6、关闭不常用的端口；

护卫神安全团队有十多的服务器安全经验，我们觉得操作系统的安全加固是最基本的，许多管理员因技术、经验等受限，无法个人处理。而往往就是这个原因造成了服务器安全出隐患，给入侵者入侵服务器可乘之机。

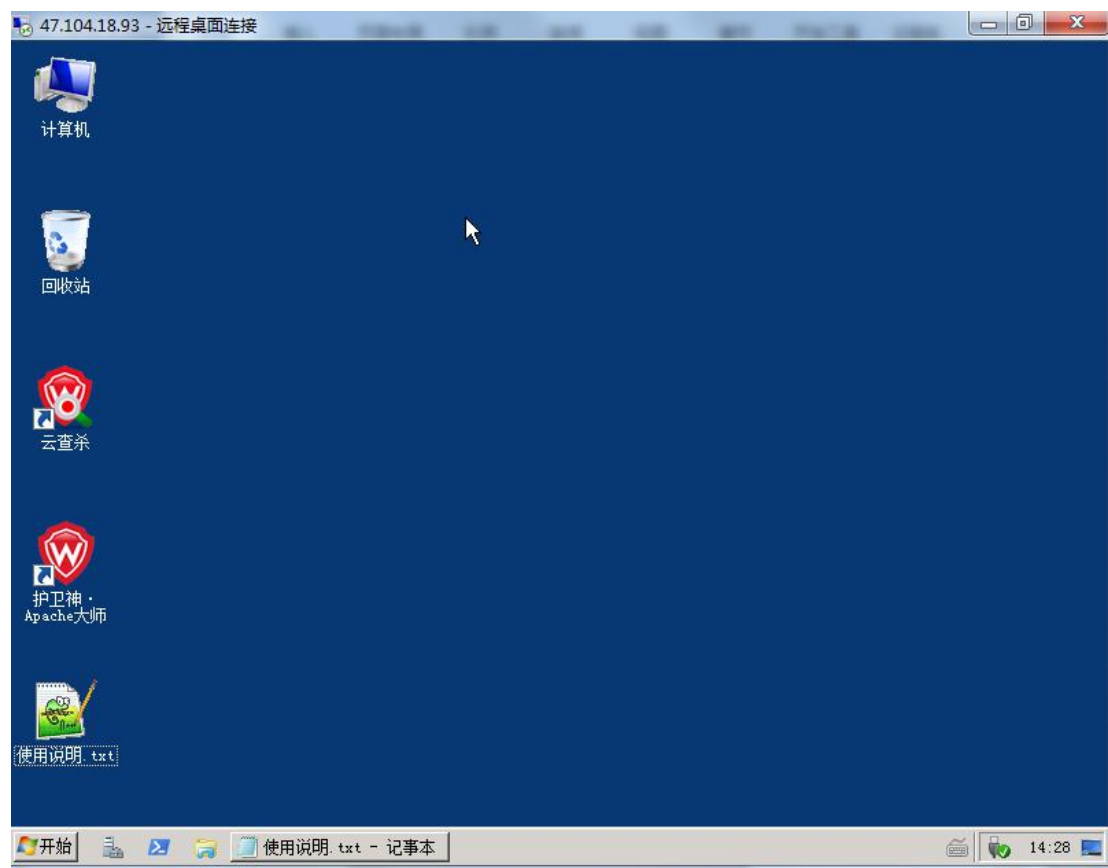
服务器安全防护是一项非常复杂的工作，如果在维护服务器过程中遇到有其它的安全问题，需要更多的安全方案可以在阿里云市场购买我司的其它收费服务或者是访问护卫神官方网站进行咨询购买，网址：<http://www.huweishen.com/>

1.3 镜像环境相关软件的管理信息

安装好护卫神镜像后，在桌面上会生成一个“使用说明.TXT”文档，打开后可查看到相关软件的管理信息，如下图 2、图 3 所示



图 2



图 3

二、护卫神镜像内置软件安装目录说明

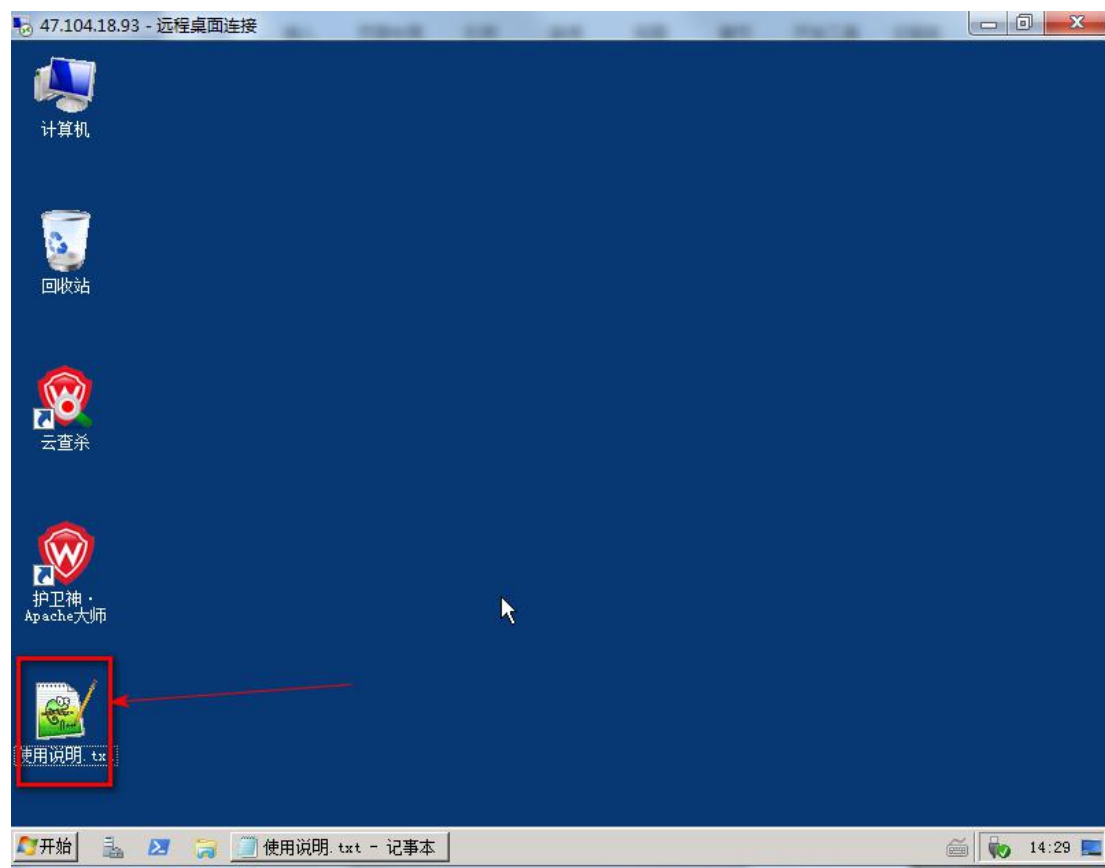
C:\Huweishen 护卫神镜像环境所需要软件的安装总目录

C:\huweishen\Apache Apache 安装目录

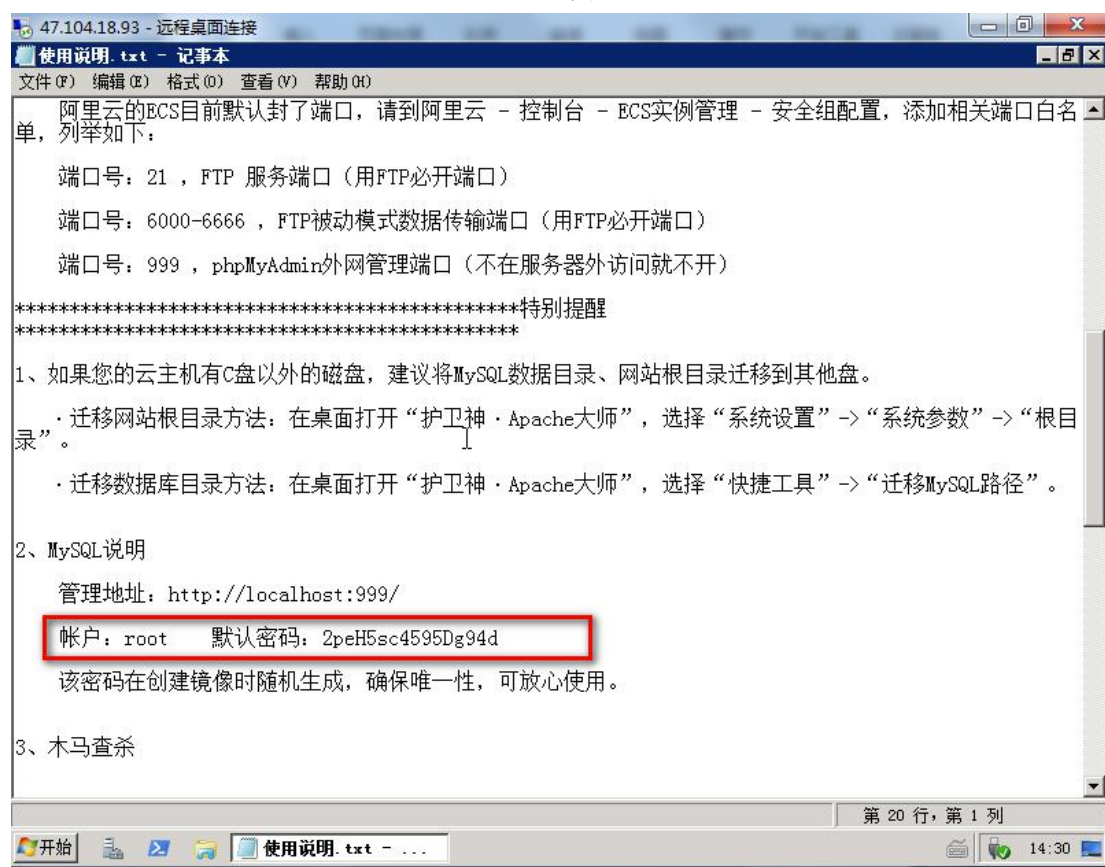
C:\Huweishen\FileZillaServer FTP 安装目录

C:\Huweishen\HwsKill 护卫神·云查杀系统安装目录

C:\Huweishen\php\ 护卫神镜像中 PHP 的安装目录

C:\Huweishen\mysql 护卫神镜像中 MYSQL5.5 的安装目录

C:\Huweishen\phpmyadmin 护卫神镜像管理 MYSQL 数据库所需要的软件安装目录

C:\Huweishen\php\memcached memcached 加速缓存安装目录



图 4



图 5

三、护卫神·Apache 大师使用帮助

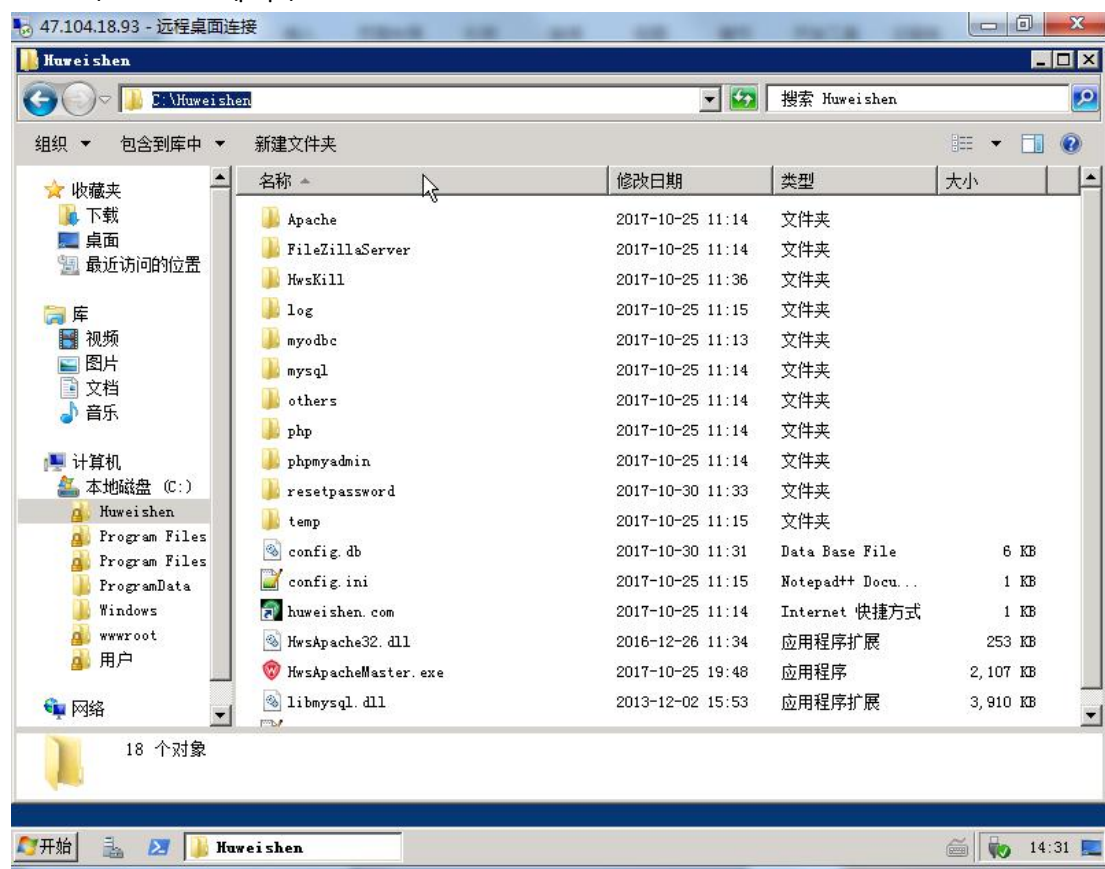
3.1 护卫神·Apache 大师简介

护卫神·Apache 大师是一款非常好用的网站运行环境安装软件，支持一键安装 PHP 运行环境（Apache++PHP+MySQL+FTP+memcached+PhpMyAdmin），并可在线开设网站、MySQL；

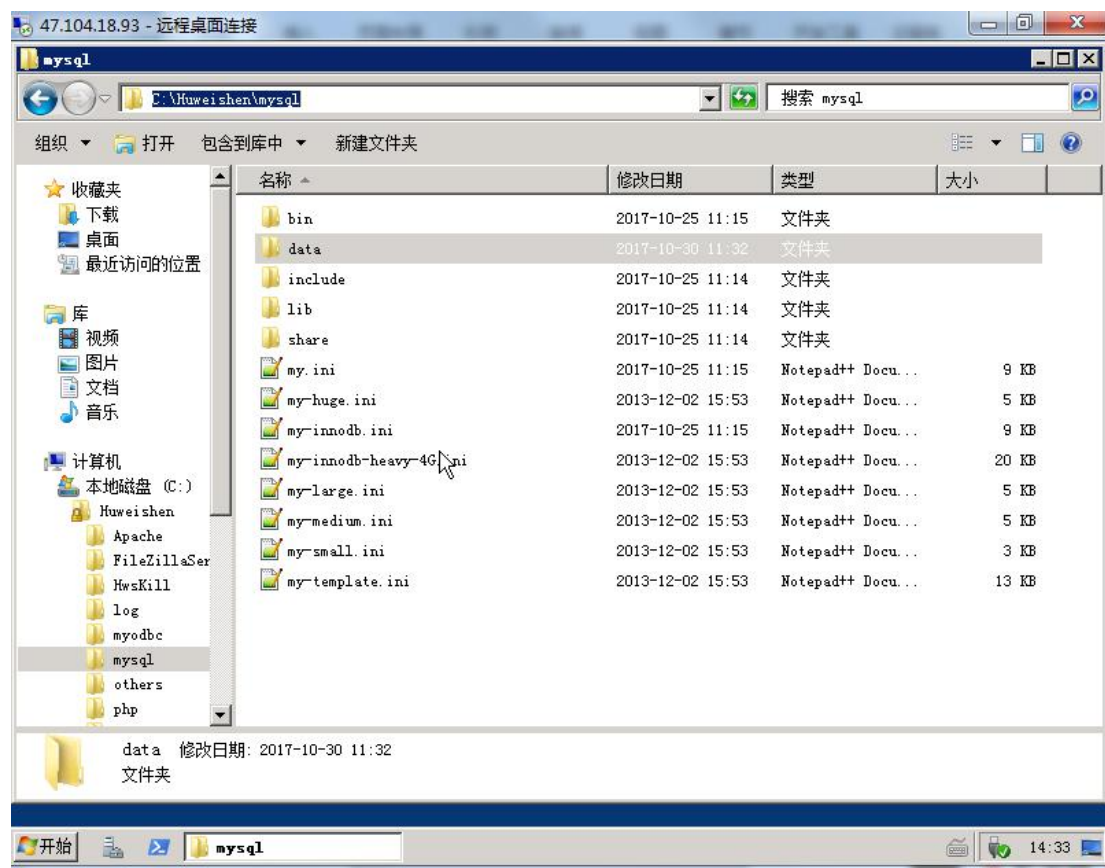
3.2 护卫神·Apache 大师使用帮助

3.2.1 初识护卫神·Apache 大师

使用 Apache 大师可以在线开设网站，FTP，MYSQL 数据库，绑定网站域名等；你只需要在服务器桌面上打开“护卫神·Apache 大师”即可使用，下图为 Apache 大师的控制面板



图 6

3.2.2 Apache 大师-系统设置

护卫神·Apache 大师的系统设置中，可以操作 Apache 大师面板中的一些常规软件状态，参数设置等。

(1) Apache 设置

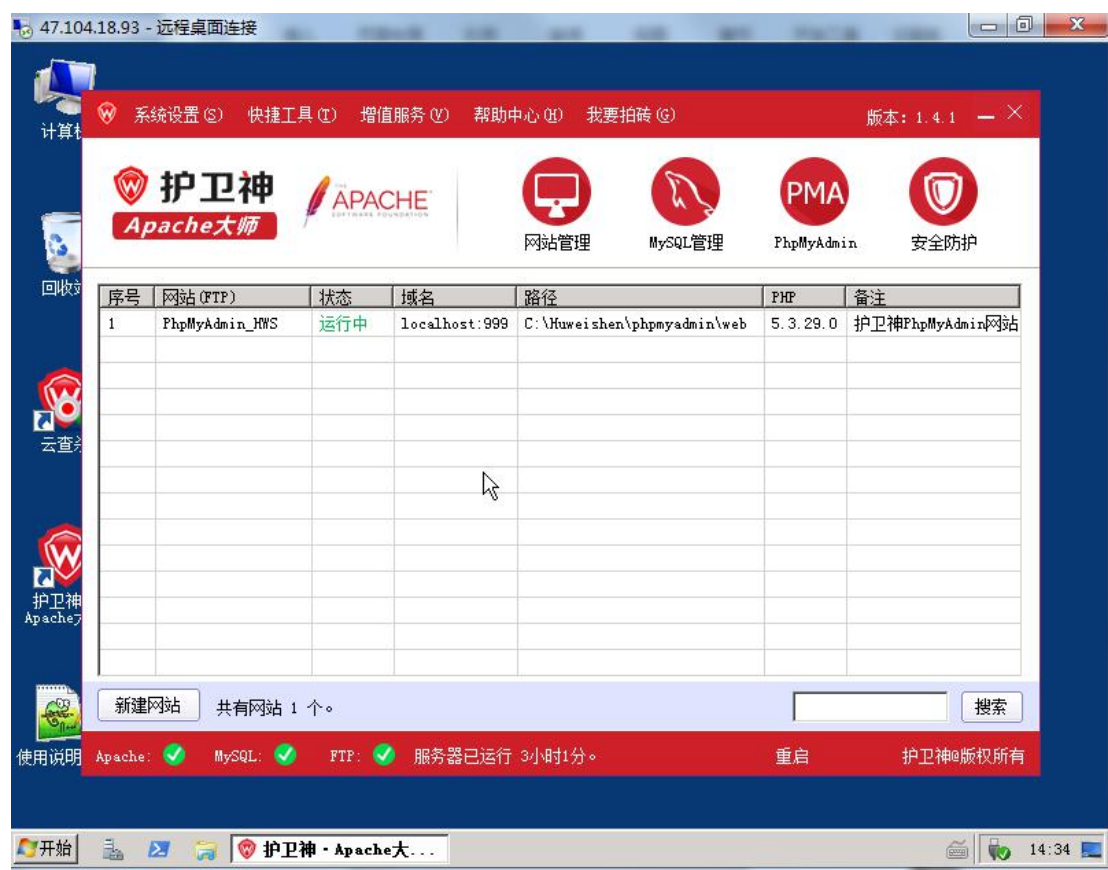
可以管理 Apache 服务，停止、启动 Apache 服务。如 Apache 服务有问题，可在这里修复 Apache 服务。如下图 6



图 7

(2) PHP 设置

打开菜单“系统设置”-“PHP 设置”，可设置 PHP 各版本的编码（即 PHP.INI 中 default_charset 的设置），设置 PHP 对应版本是否要显示具体的错误信息（即 PHP.INI 中 display_errors 的设置），开启或者是停止 Memcached。如下图 7、图 8 所示

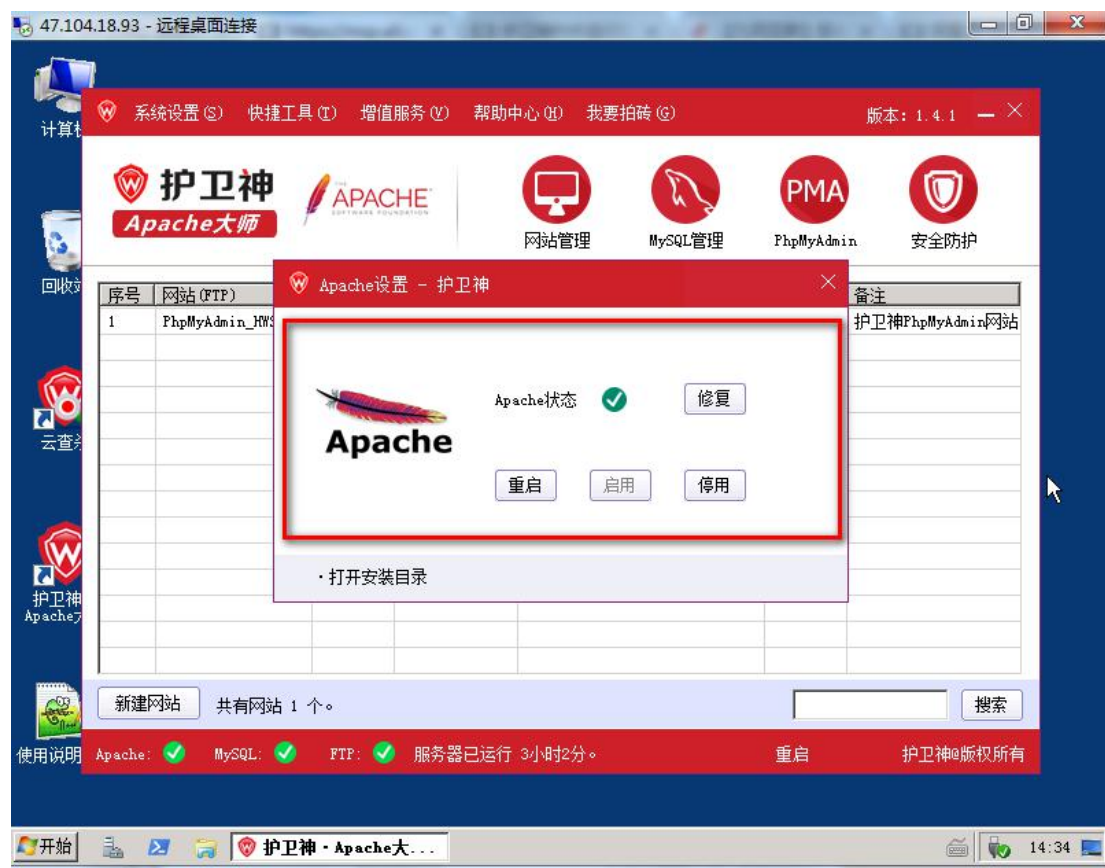

图 8



图 9

(3) MYSQL 设置

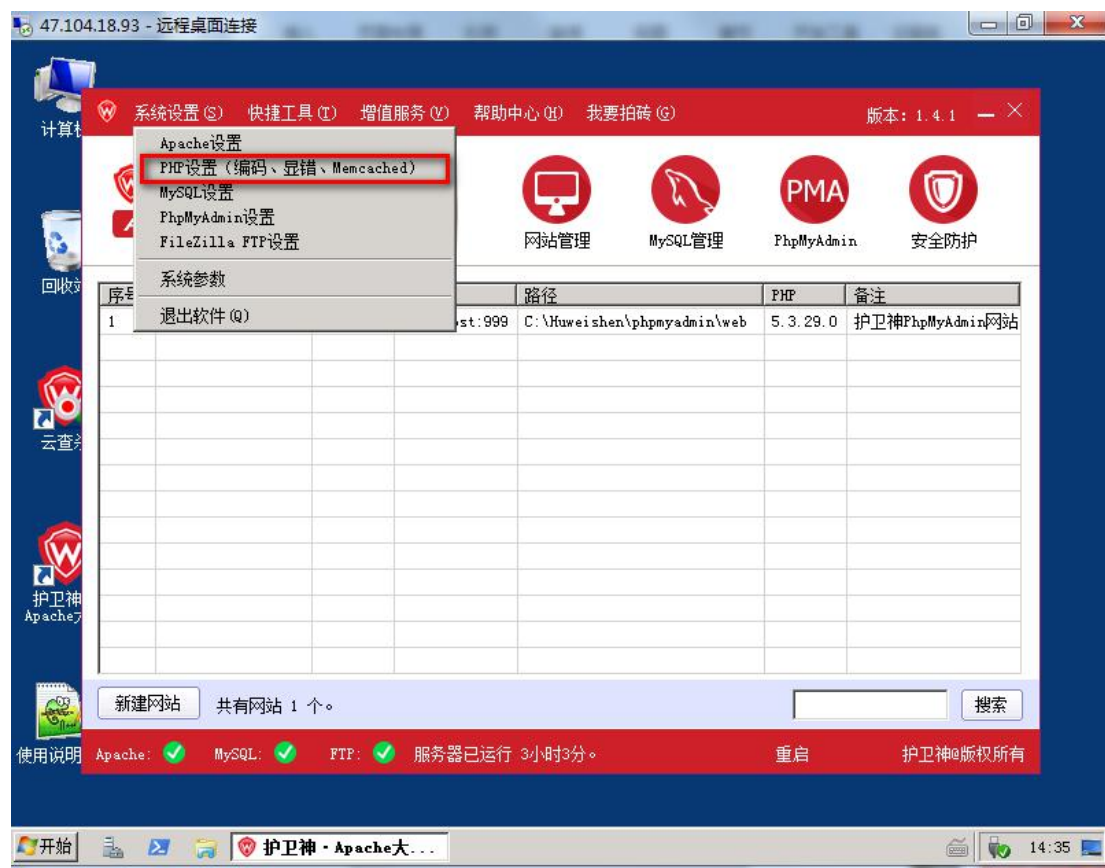
打开菜单“系统设置”-“MYSQL 设置”，可操作停止 MYSQL 服务，重启 MYSQL 服务，如下图 9、图 10 所示



图 10



图 11

(4) PHPmyadmin 设置

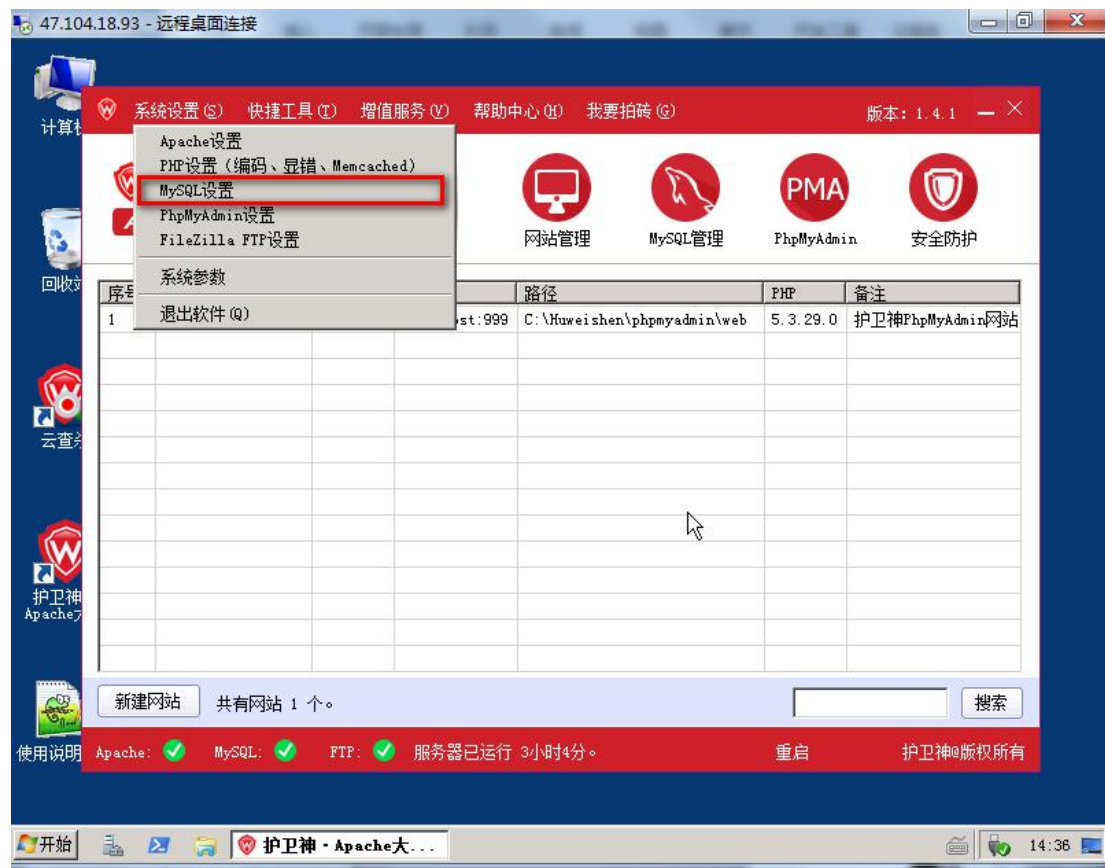
打开菜单“系统设置”-“PHPMYADMIN 设置”，修改 PHPmyadmin 网站的端口或者停止，开启，如下图 11、图 12 所示

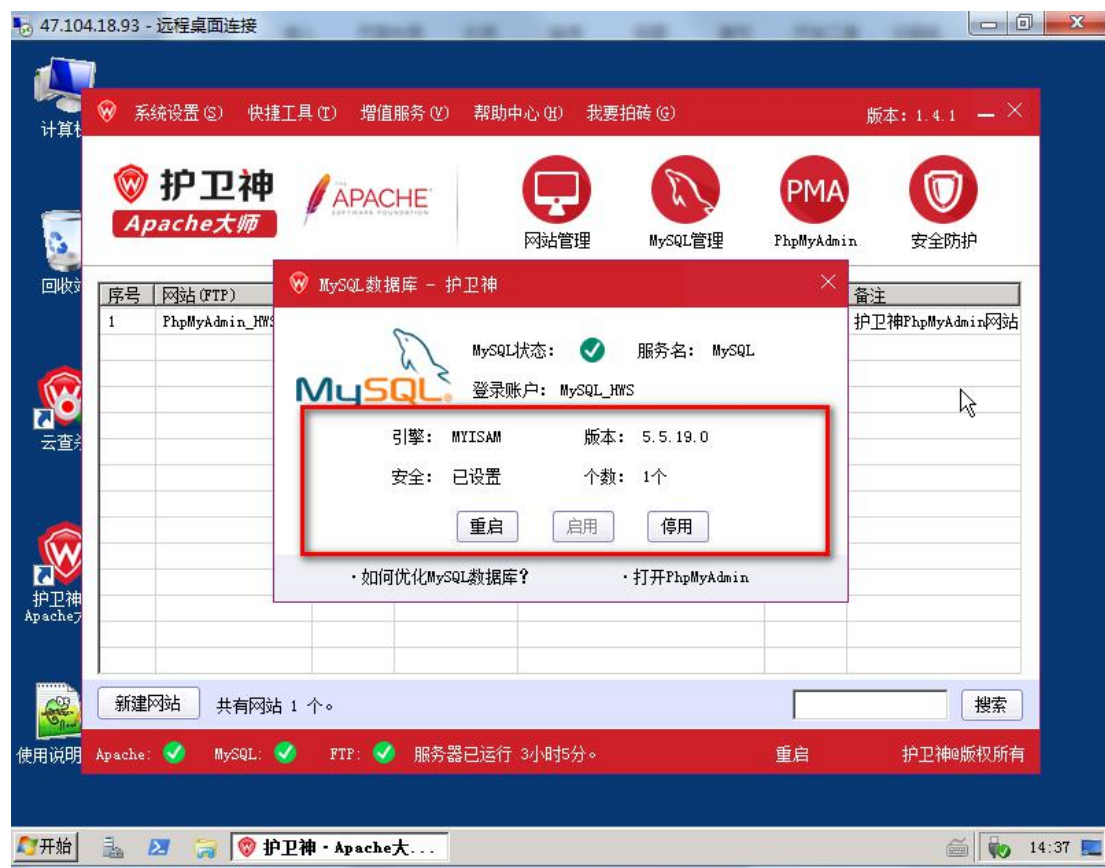

图 12



图 13

(5) File Zilla FTP 设置

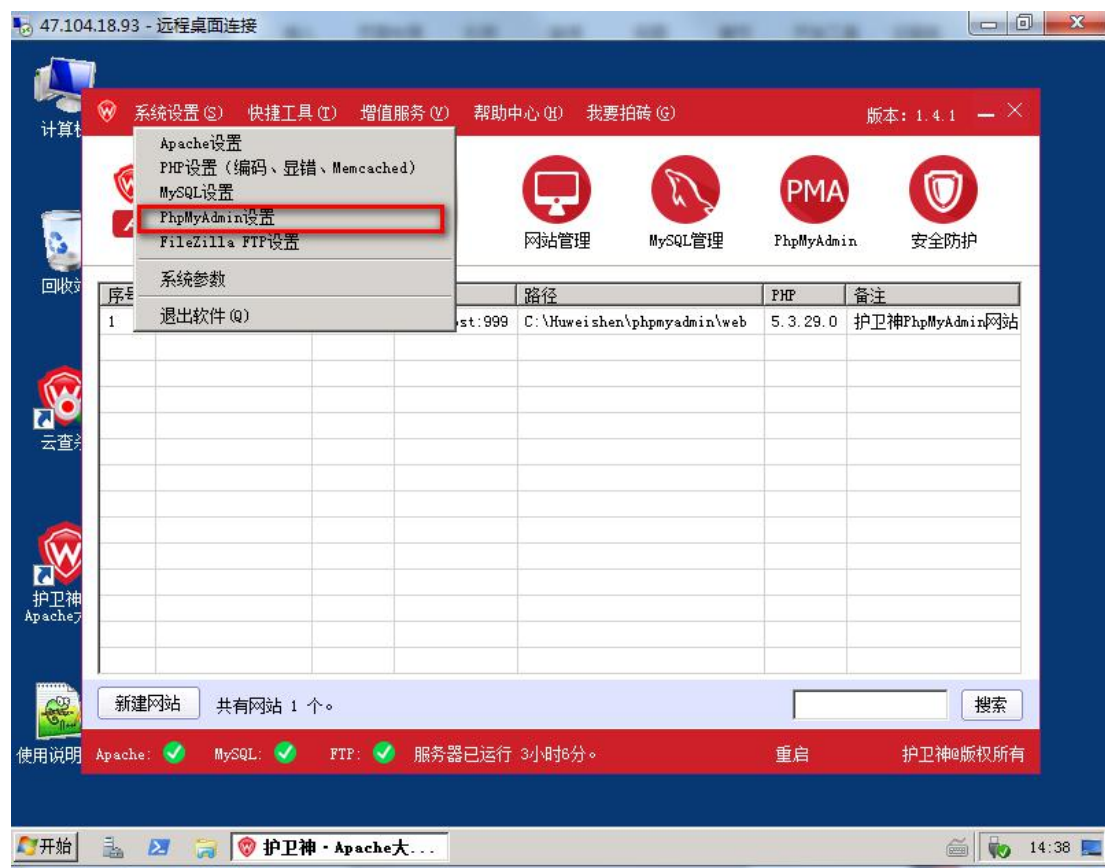
打开菜单“系统设置”-“FILE ZILLA FTP 设置”，可操作管理 FTP 软件，更改默认的 FTP 软件端口号，停止 FTP 服务。如下图 13、图 14 所示

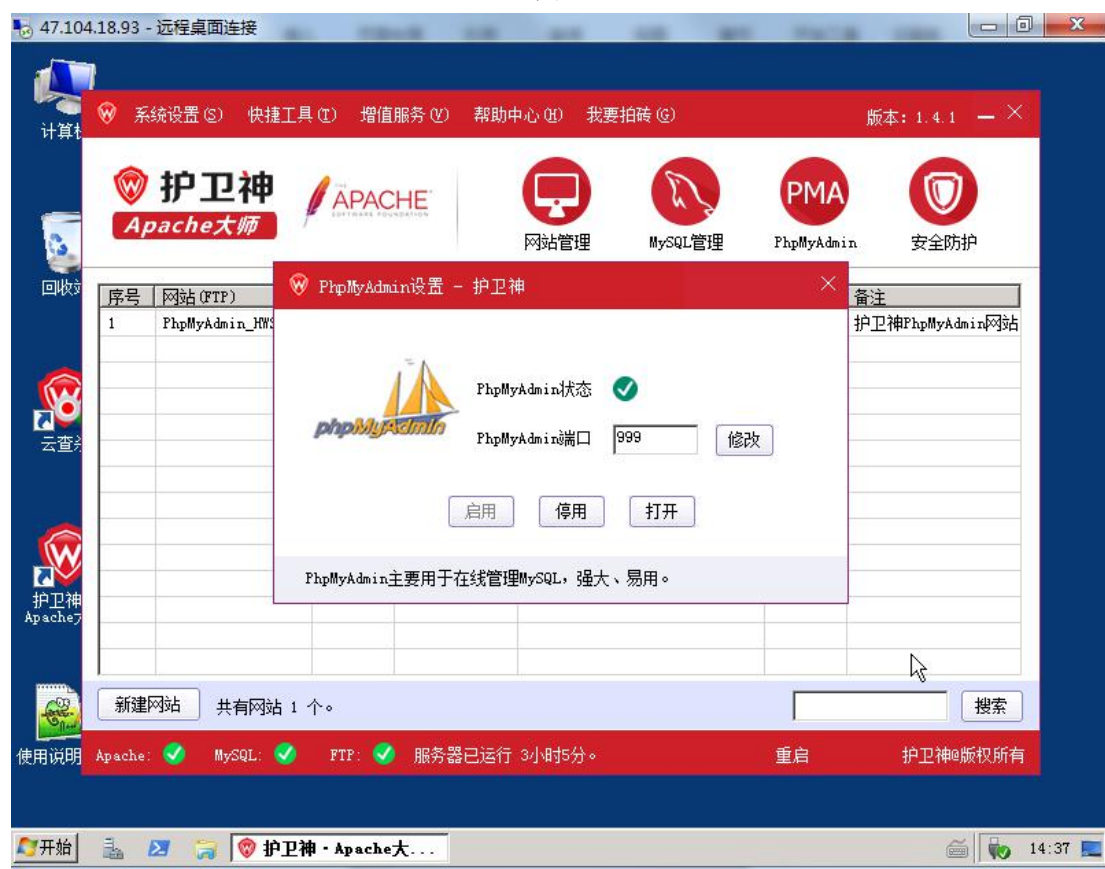

图 14



图 15

(6) 系统参数

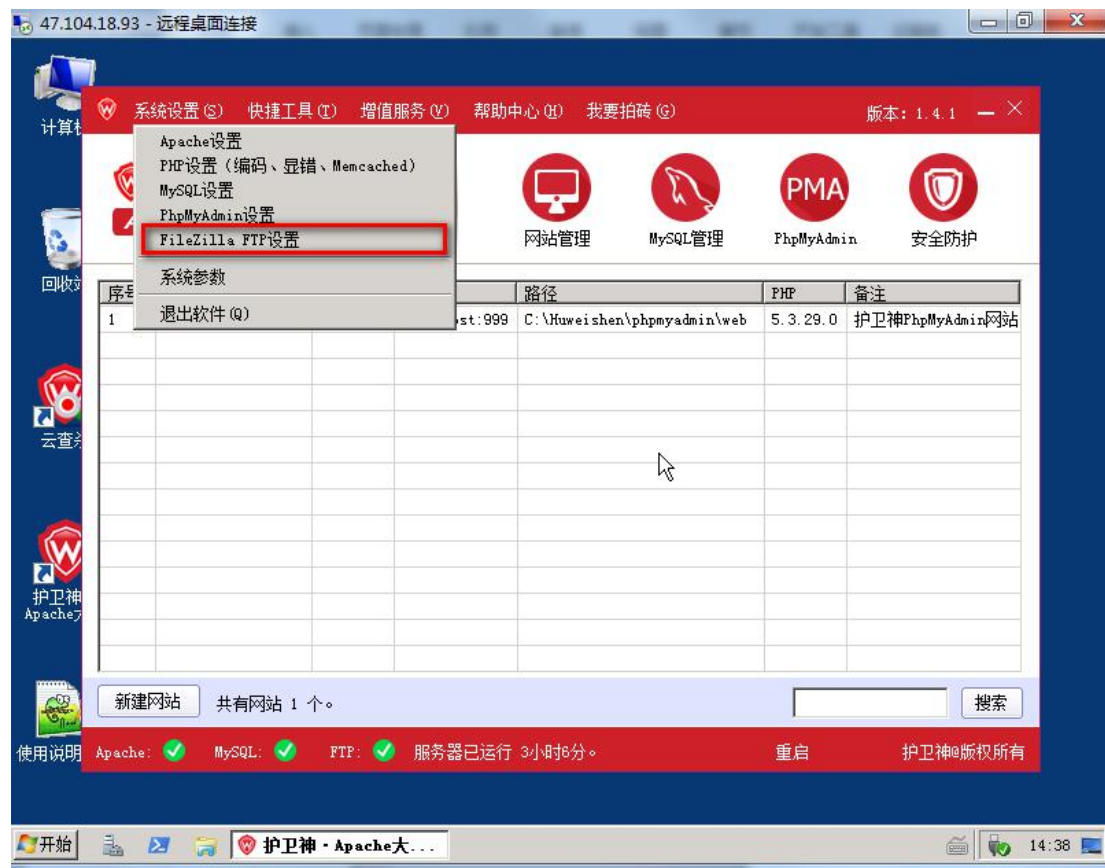
打开菜单“系统设置”-“系统参数”，可以更改网站根目录路径 `wwwroot`、禁止空主机头、导入/导出配置文件等，如下图 15、图 16 所示

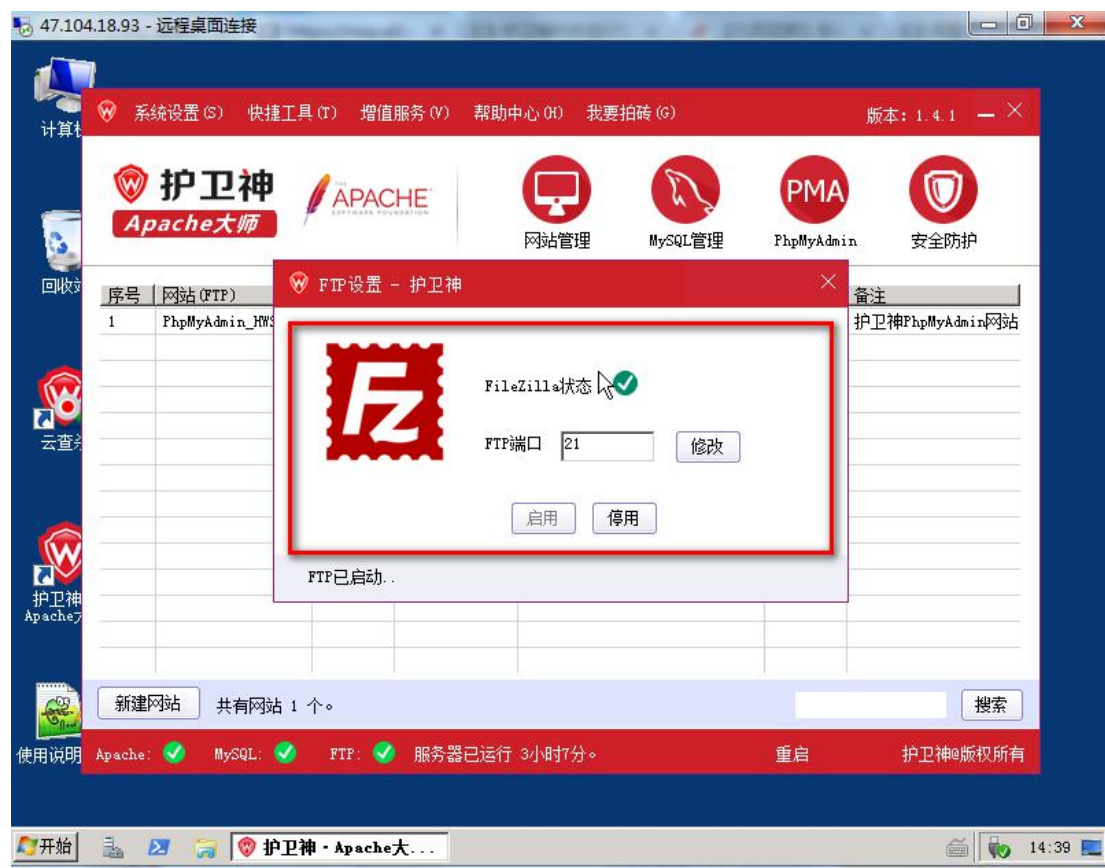

图 16



图 17

3.2.3 Apache 大师-快捷工具

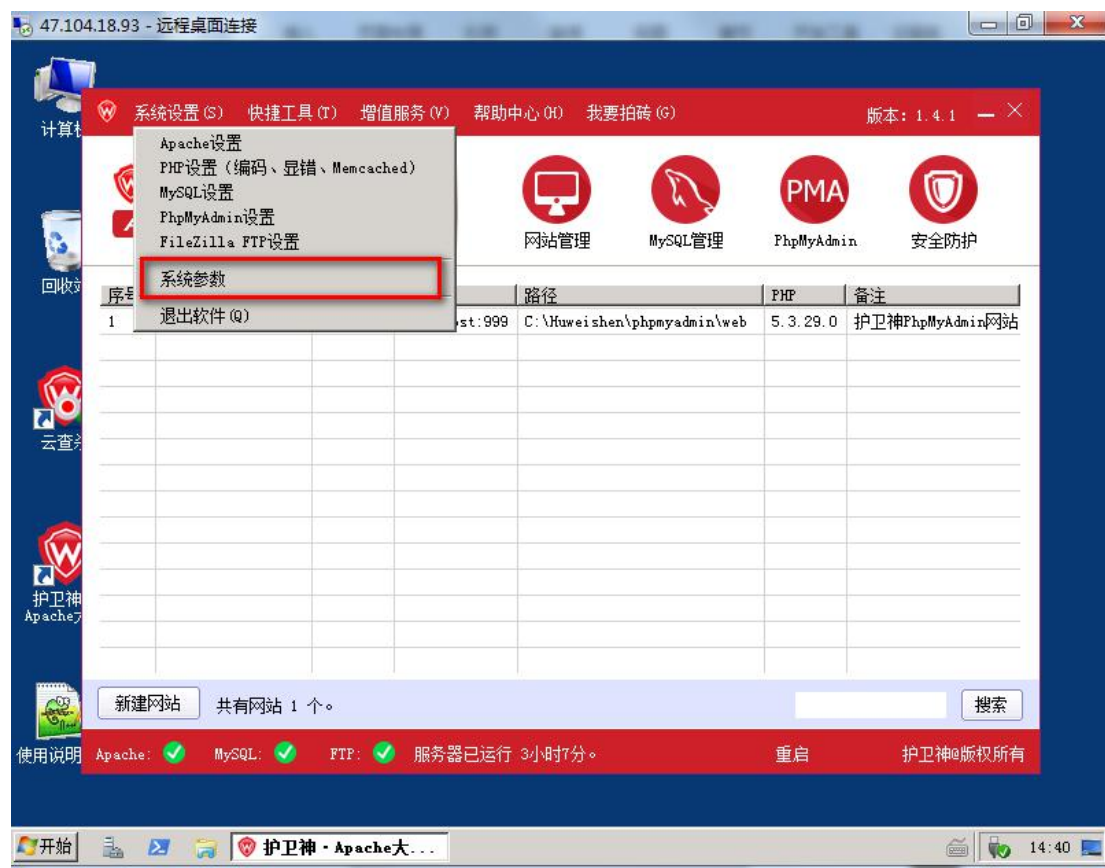
Apache 大师中的快捷工具是 Apache 大师内置的常规工具，如下图 17 所示

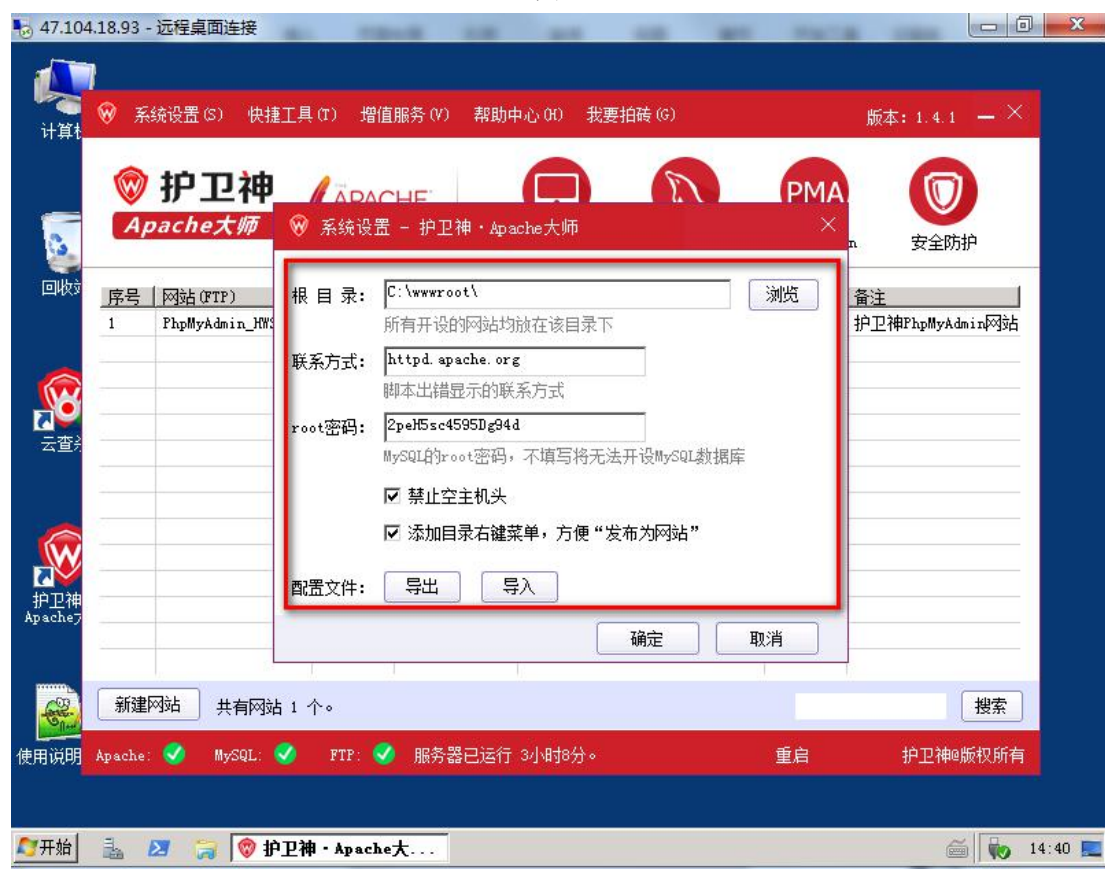

图 18

(1) 重置 MYSQL 密码

镜像安装成功后，MYSQL ROOT 密码由系统随机生成，保证了密码的唯一性及安全性。如您想修改该密码，可在这里操作，如下图 18、图 19 所示

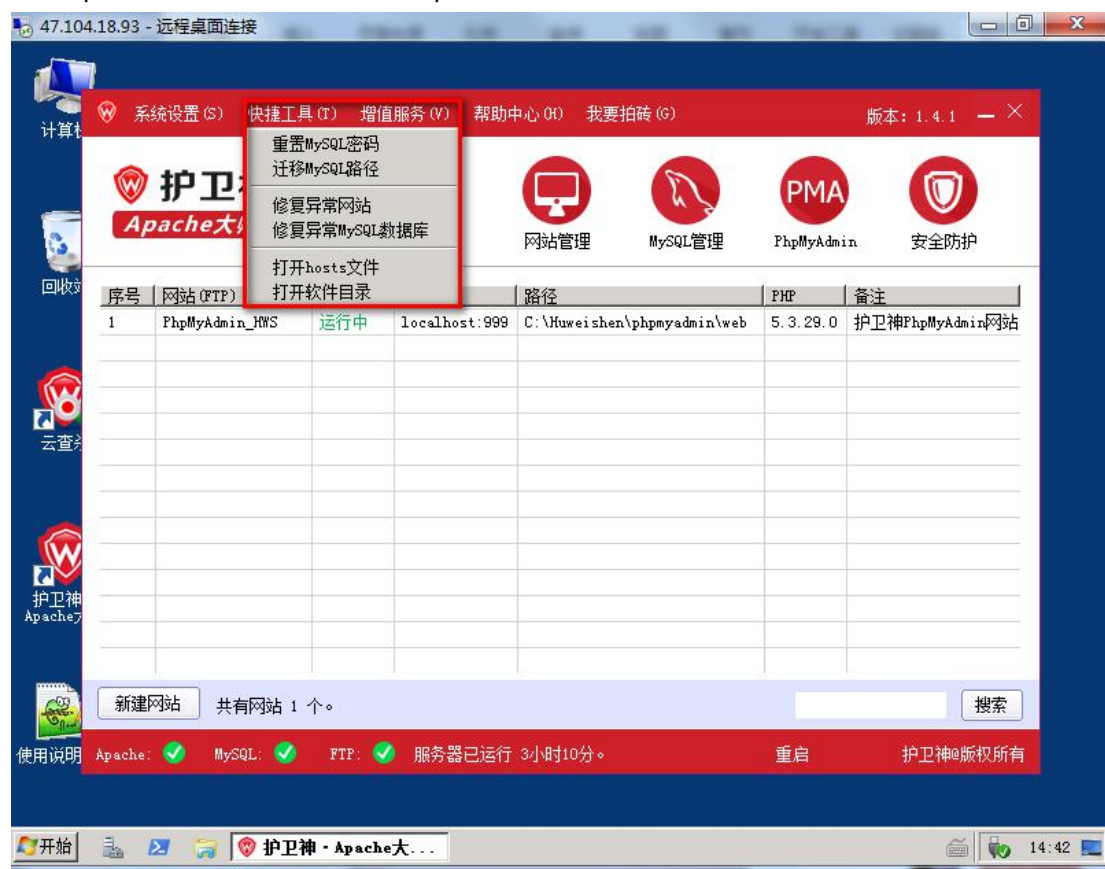

图 19



图 20

注意:

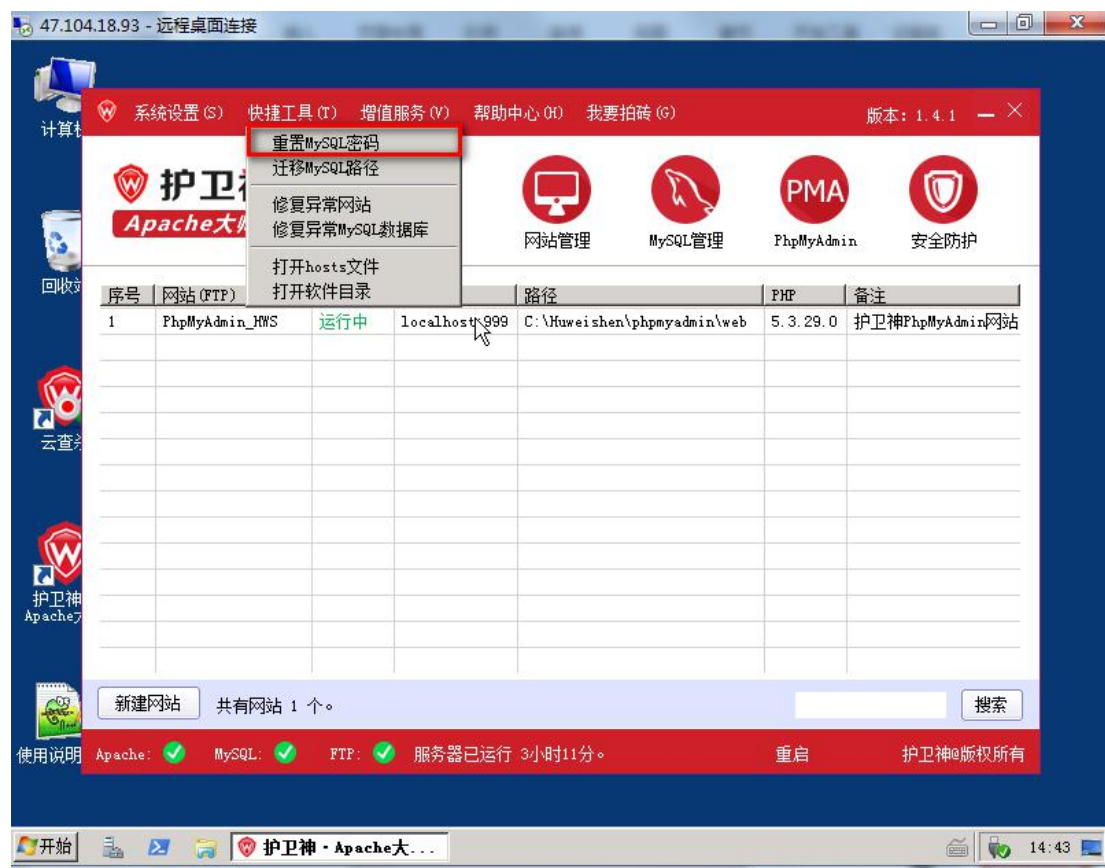
- i. MySQL 密码重置功能, 只能重置 root 账户的密码, 并仅限于忘记 MySQL 密码的时候使用, 正常修改密码建议打开 PhpMyAdmin 修改。
- ii. 本方式重置 MySQL 密码, 有一定失败的几率, 如果出现失败, 请多次尝试。

(2) 迁移 MYSQL 路径

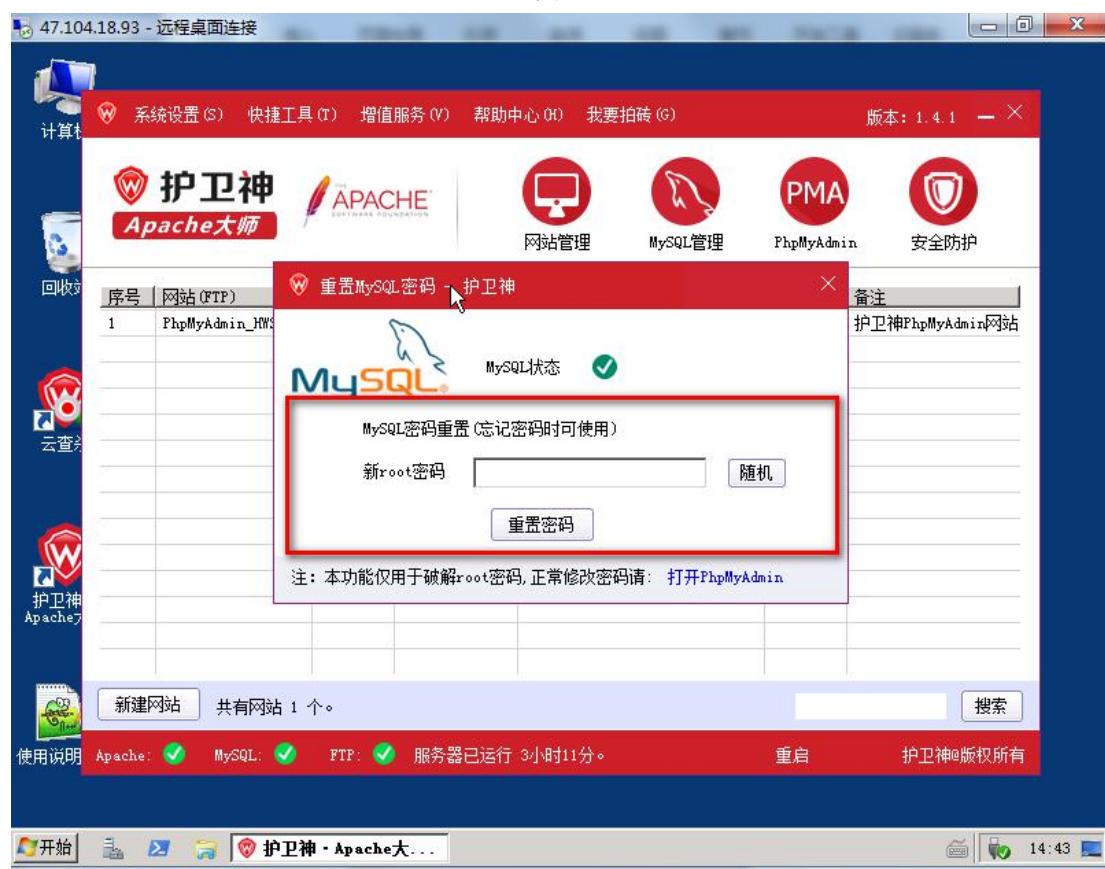
镜像安装成功后, MYSQL 的数据库目录位于 C:\Huweishen\mysql。如你的主机配置有其它的磁盘, 为了数据的安全性, 可以更改 MYSQL 数据库目录到另外的磁盘。如下图 20、图 21 所示



图 21



图 22

(3) 修复异常网站

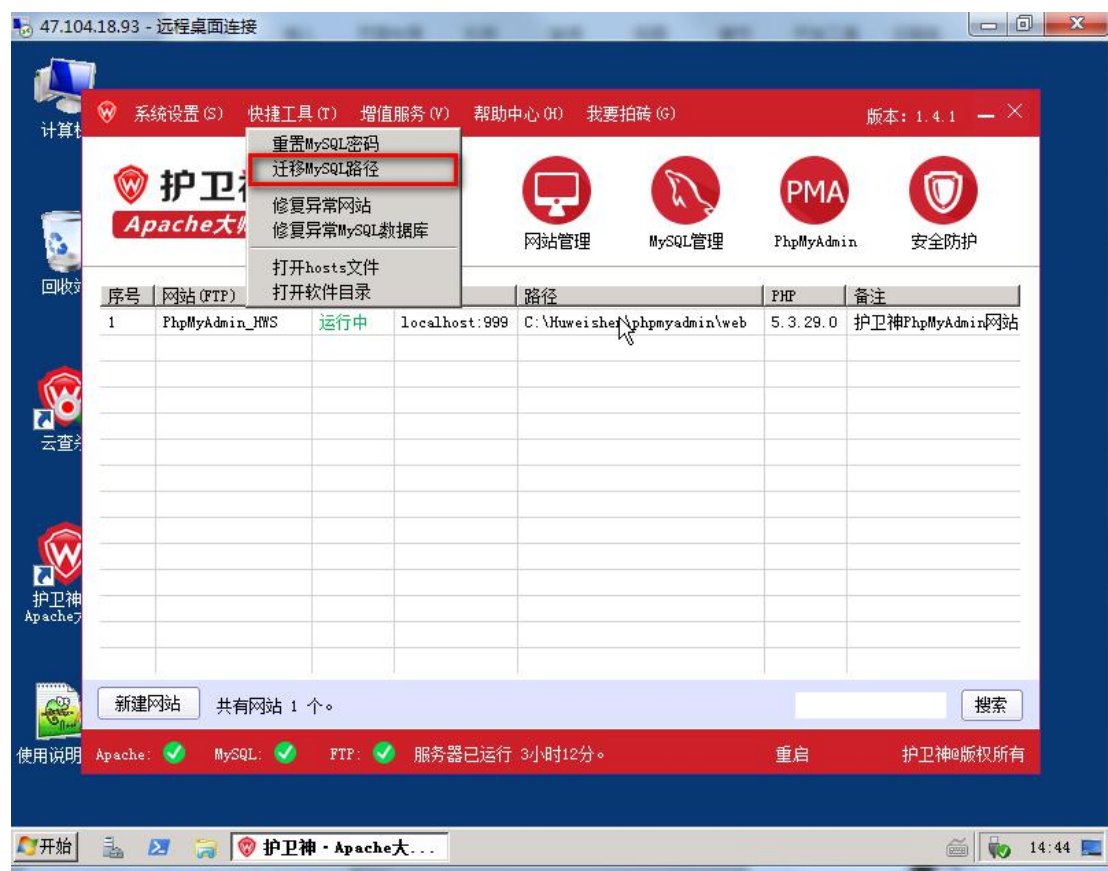
如服务器转移后需要批量恢复之前的网站或者是网站目录被删除要单个恢复,可使用该工具处理,如下图 23 所示

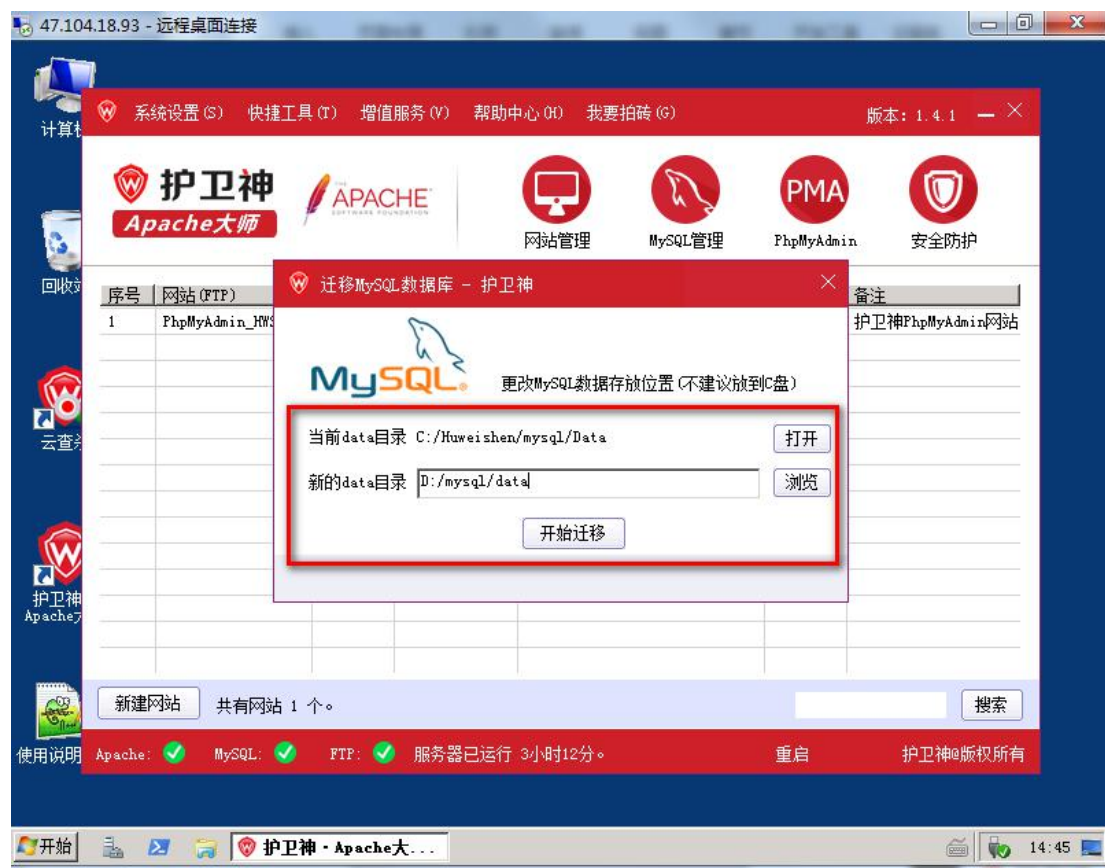

图 23



图 24

(4) 修复异常 MYSQL 数据库

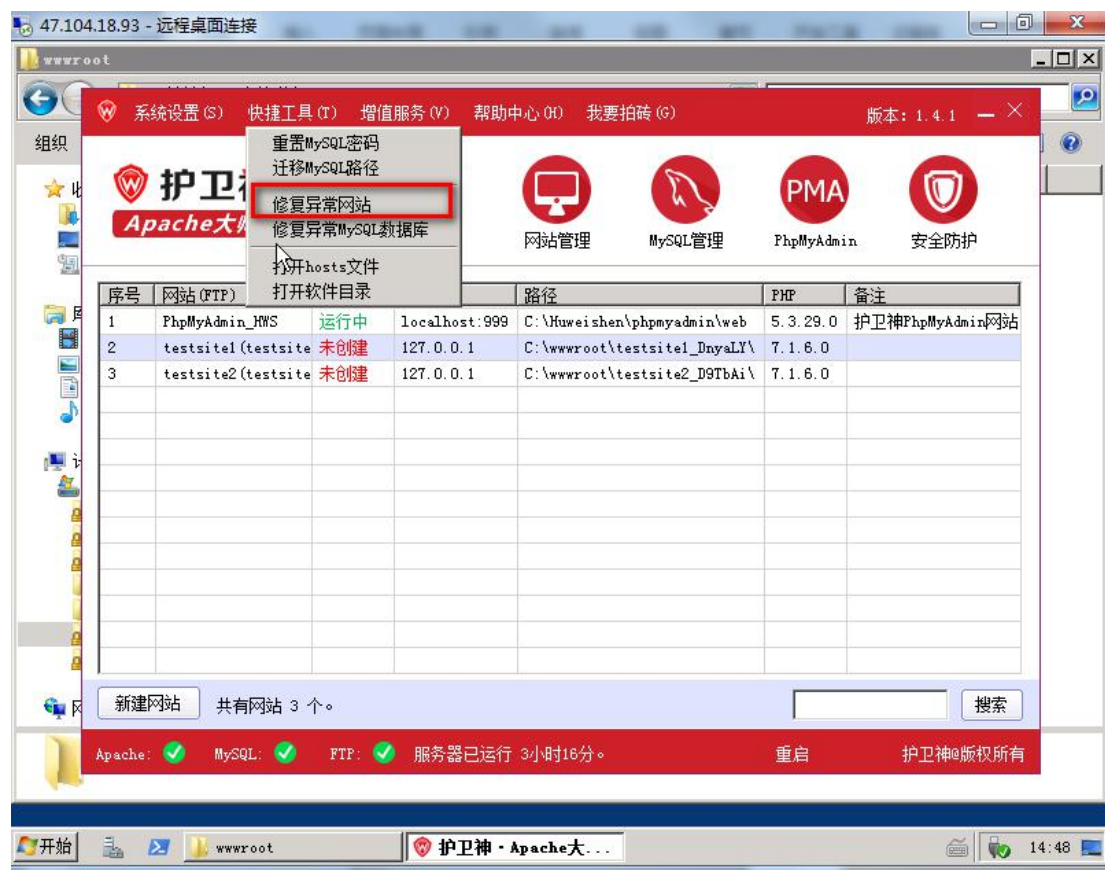
如服务器转移后需要批量恢复之前创建的 MYSQL 数据库或者是某个数据库目录被删除想恢复，可使用该工具处理，如下图 24 所示

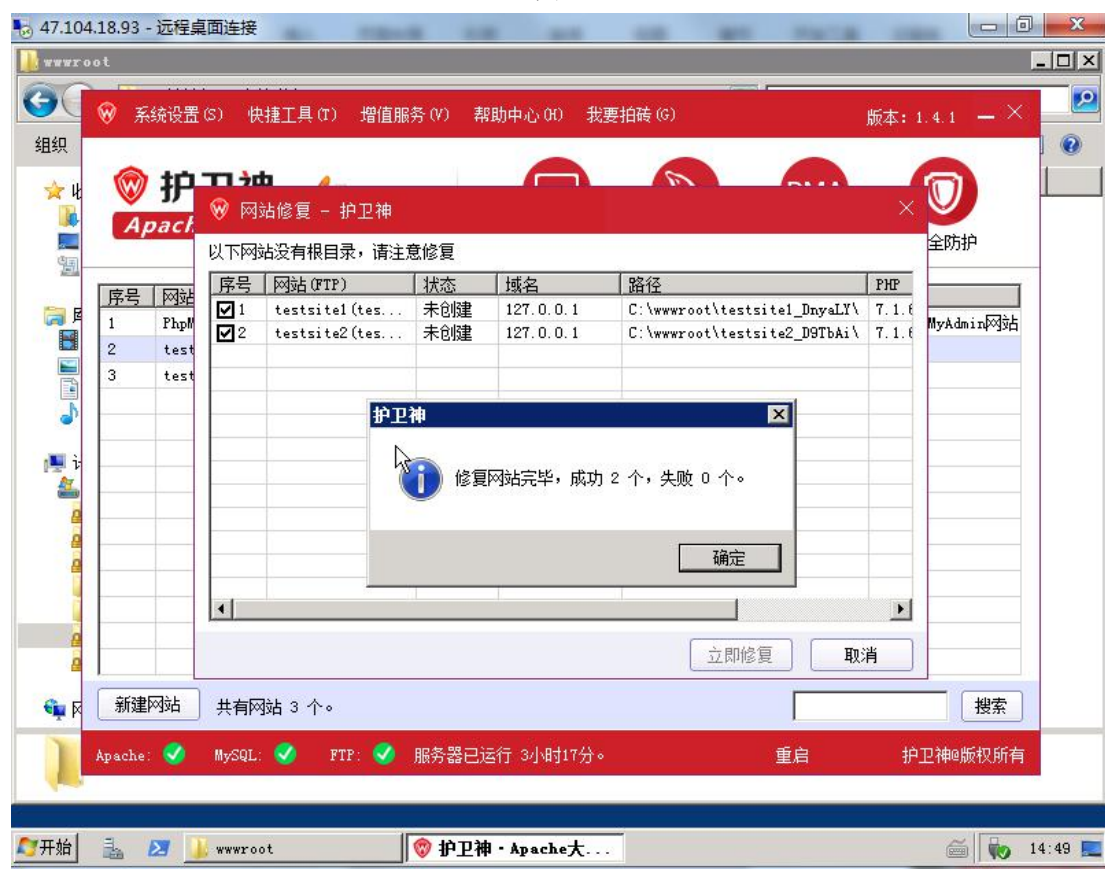

图 25



图 26

(5) 打开 HOST 文件

如需要在服务器本地测试访问网站绑定的域名, 可通过打开 HOST 文件做更改, 如下图 25、图 26 所示, 通过修改让 www.huweishen.com 在服务器上可以直接访问对应网站。

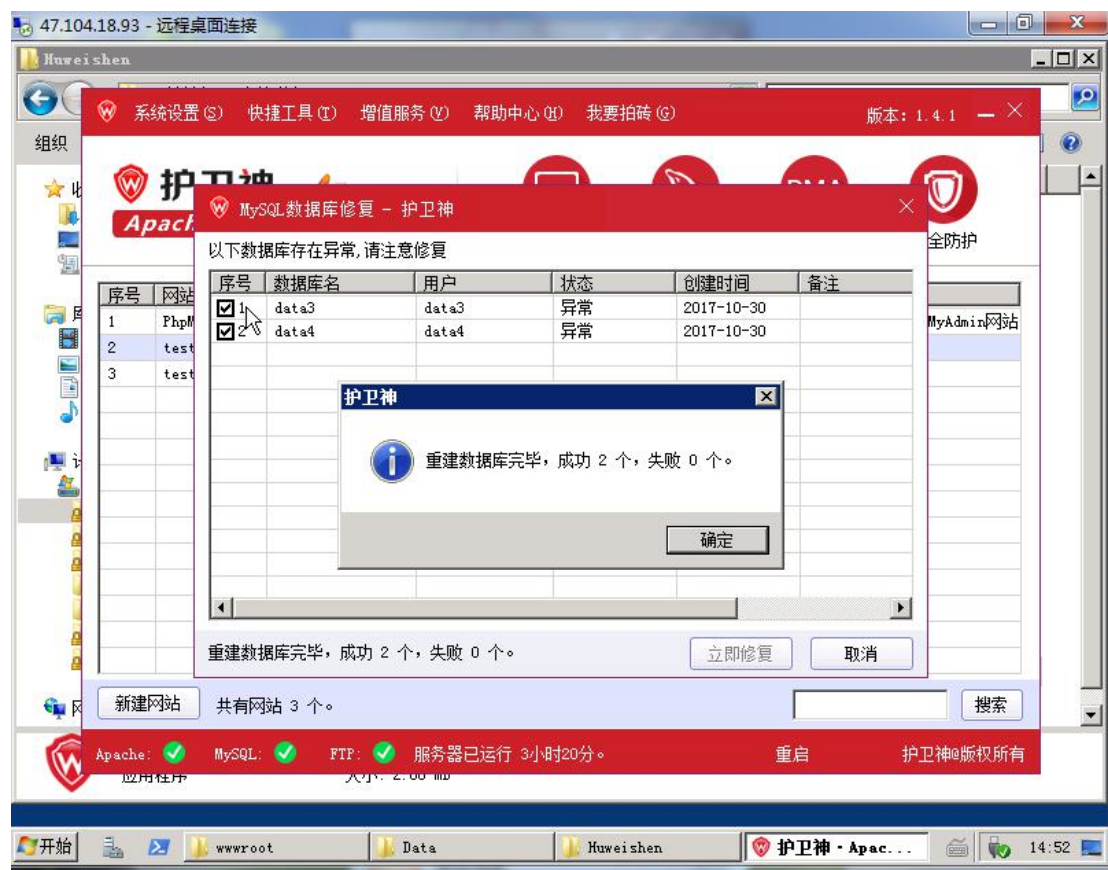

图 27



图 28

(6) 打开软件目录

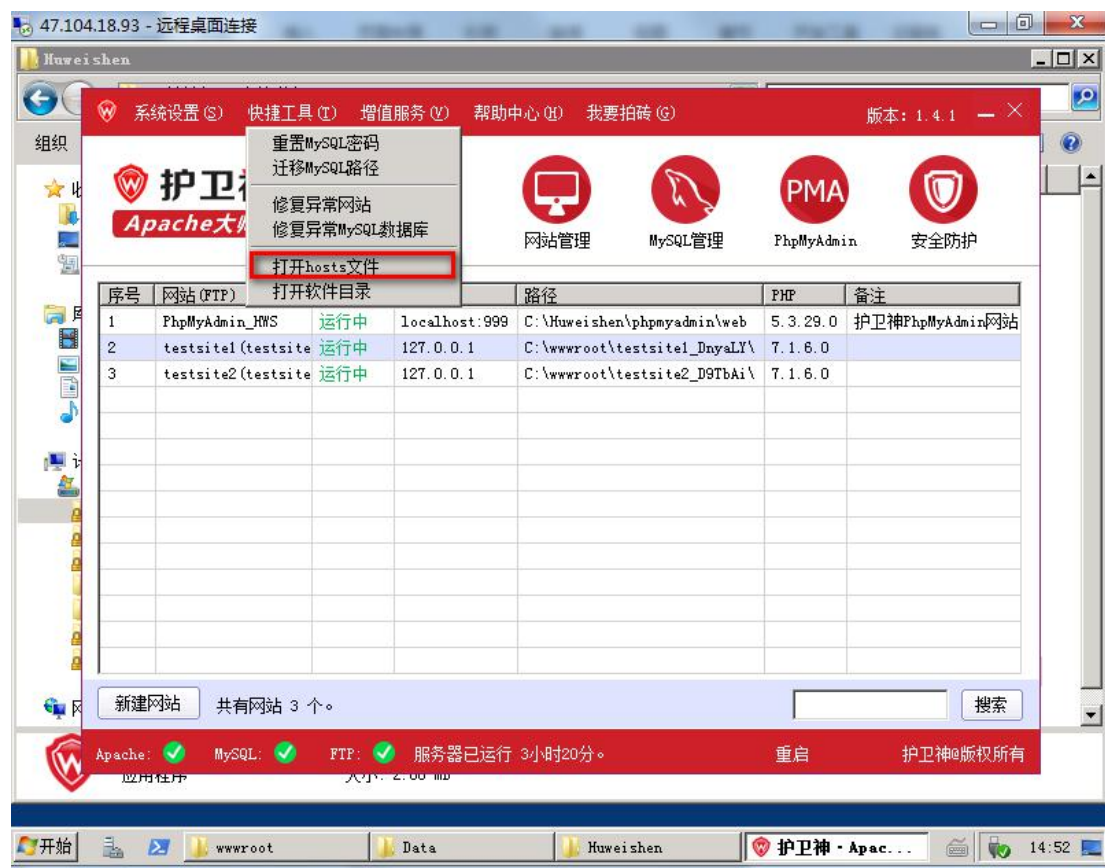
打开镜像系统内置的 WEB 软件安装目录，如下图 27、图 28 所示

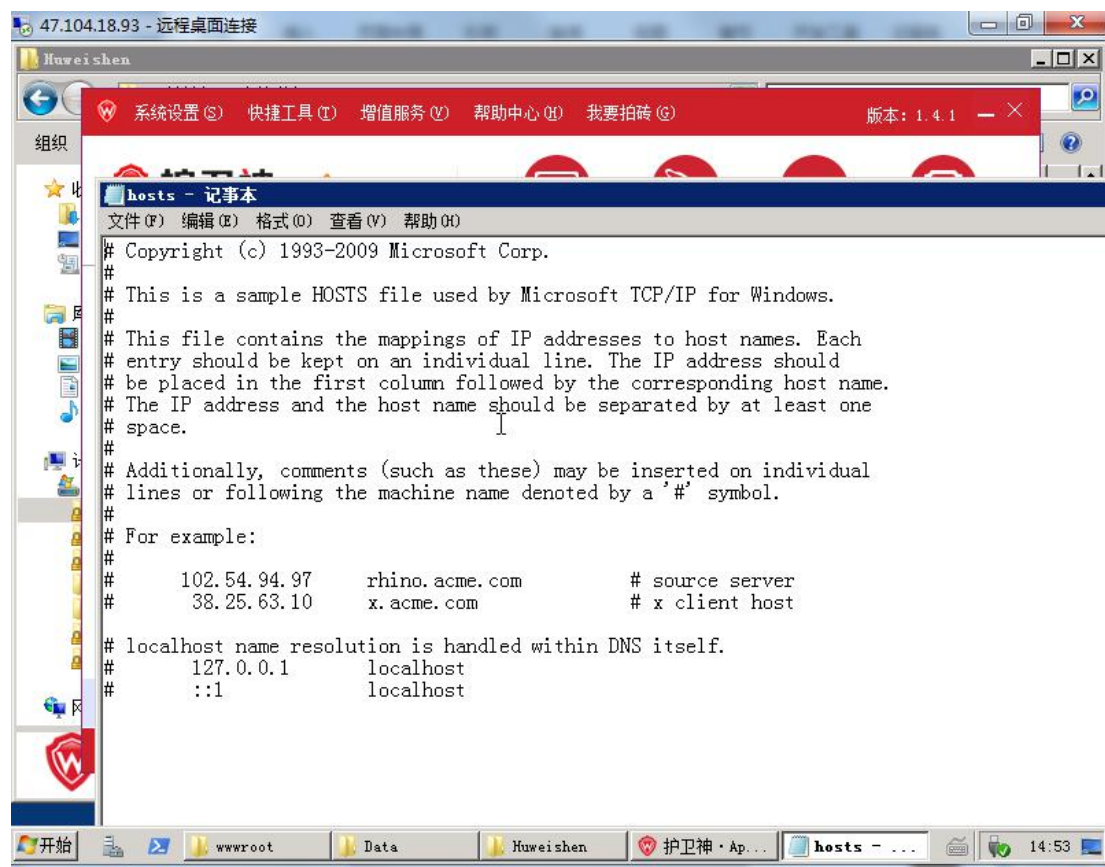

图 29



图 30

3.2.2.4 Apache 大师-网站管理

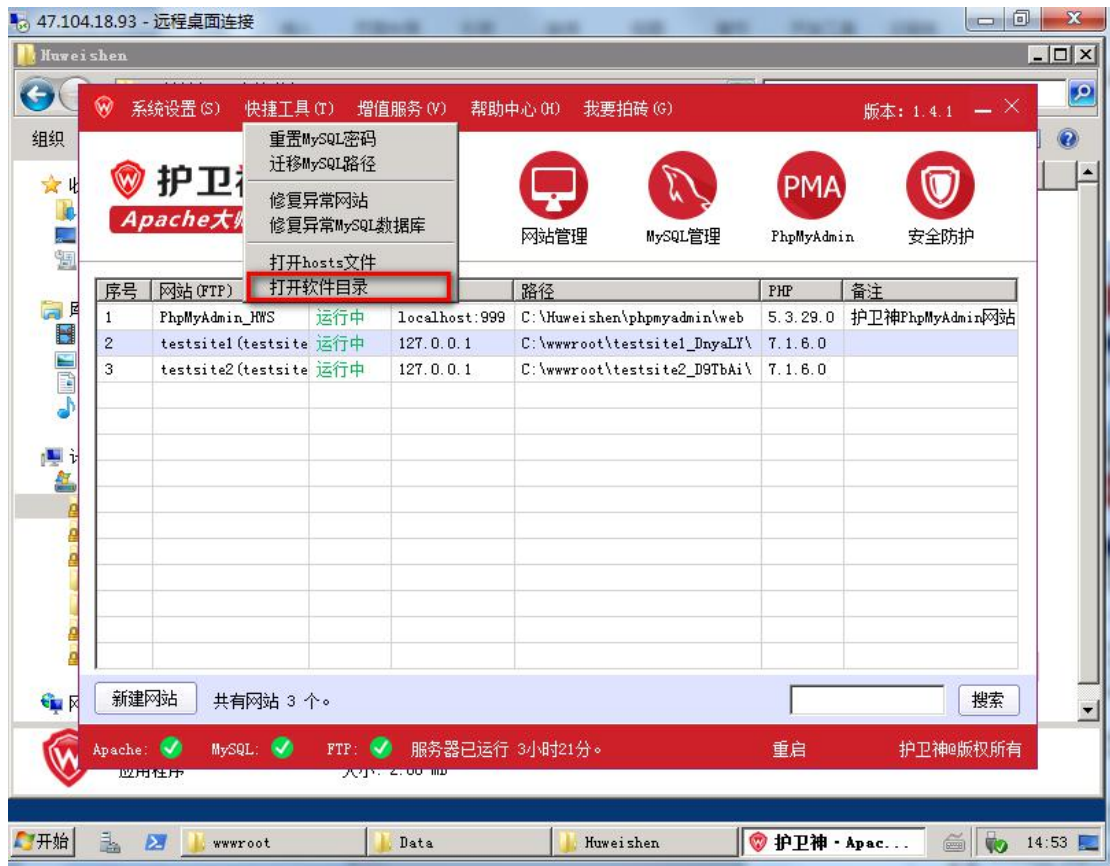
网站管理可以在线创建网站，绑定域名、设置端口、设置 301、404、设置 FTP 帐户及密码、选择 PHP 版本、设置默认文档等。

(1) 新建网站

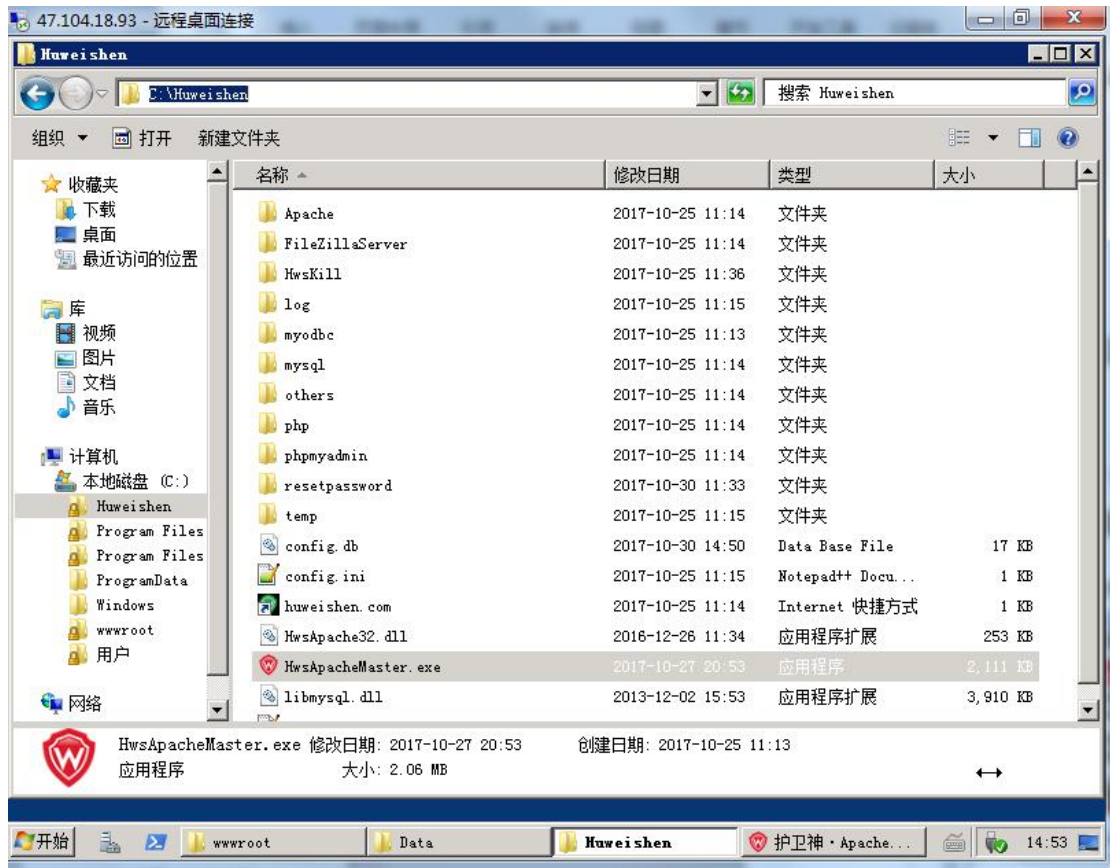
在网站管理窗口中，点击左下方的【新建网站】按钮，或者在列表中点击鼠标右键，点击【添加网站】菜单，都可以出现新建网站窗体。

1、新建网站分两步进行。第一步、在新建网站中，输入域名，或者输入“IP+端口”方式，以便能够通过浏览器访问该网站，这里输入“www.hwstest.com”域名为例进行演示：



图 31 护卫神·Apache 大师新建网站第一步

2、输入域名完成后，点击【下一步】按钮，继续输入新建网站的详细信息，如下图：

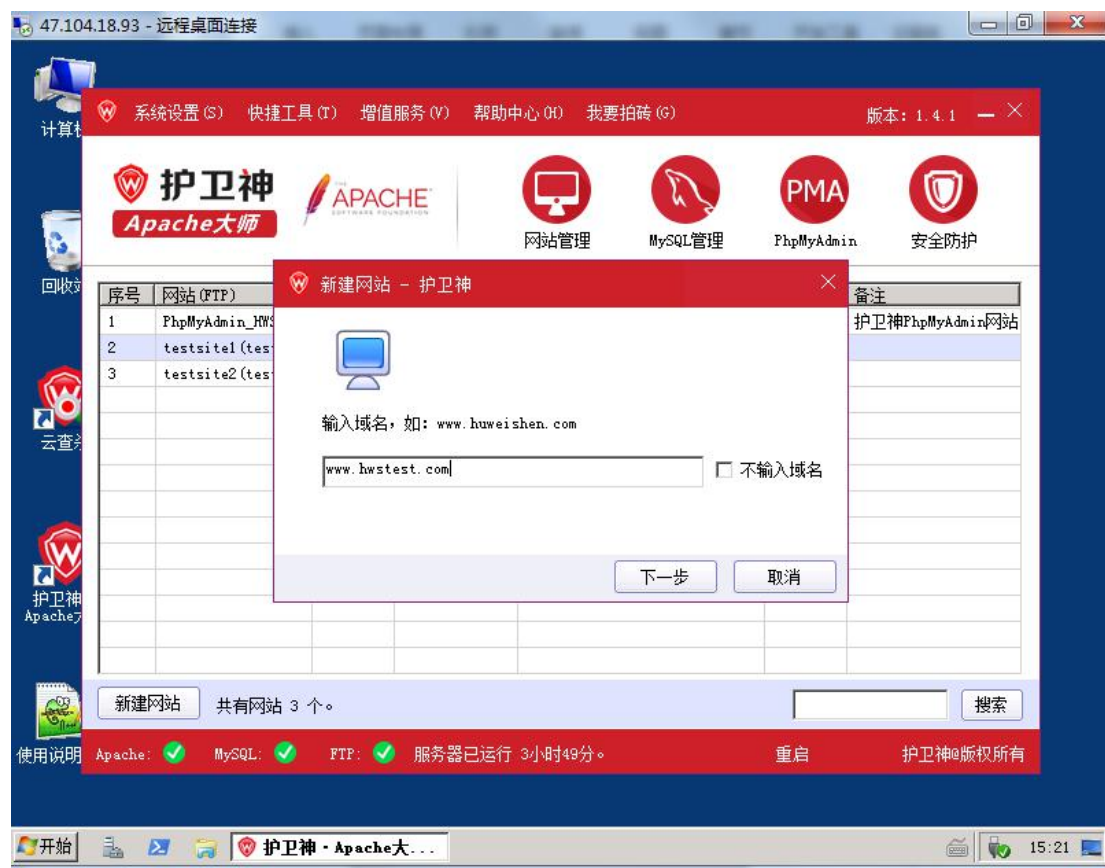

图 32 护卫神·Apache 大师新建网站第二步

说明：

- i. 主机标记：表示在建站大师中，对该网站的唯一标记，系统会自动根据域名产生，用户可以随意更改，不能与其他网站重名。
- ii. FTP 账户：通过 FTP 对网站进行管理的账户，如果不需要通过 FTP 管理，则该项留空。
- iii. FTP 密码：通过 FTP 对网站进行管理的 FTP 密码，建议设置复杂一些，或者点击右侧【随机】按钮产生。
- iv. 存放目录：网站文件存放的文件夹，可以根据自身情况进行选择和修改，一般使用默认产生的路径即可，另外需要注意，路径不能包含中文字符。
- v. PHP 支持：选择该网站需要的 PHP 版本，默认为系统支持的最高版本，可以根据实际情况选择 5.2-7.1 中的任意版本，注意，如果网站本身含有 PHP 脚本，但不选择支持 PHP 的话可能会导致 PHP 源码泄露。
- vi. 绑定域名：可以绑定多个，用换行分隔，本文为了方便测试，加入了“127.0.0.1”，方便本机测试用，用户在使用时根据实际情况设置。
- vii. 网站端口：默认端口是 80，本文为了方便测试，设置 89，注意不要和其他端口冲突，否则可能造成网站无法被正常访问。
- viii. 备注信息：该网站的备注信息，方便管理员识别。

3、网站信息确认无误后，点击【确定】，稍等片刻，网站创建成功，如下图：

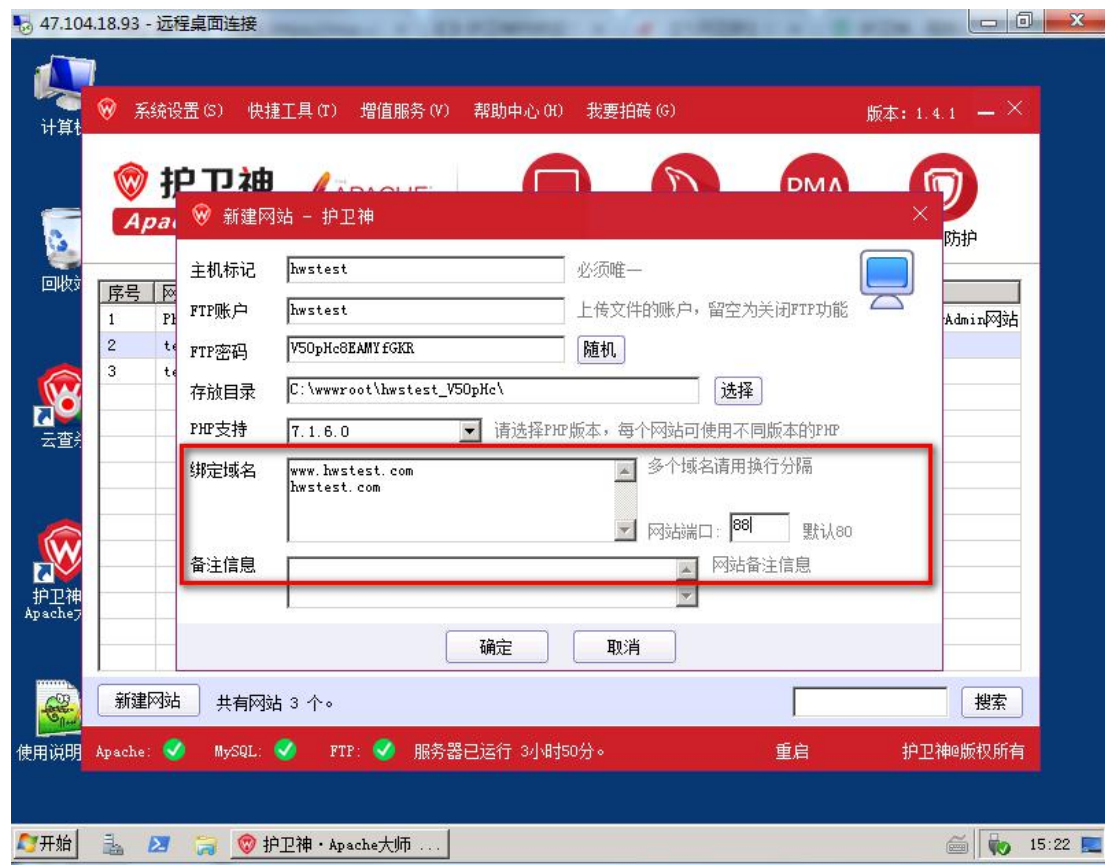

图 33 护卫神·Apache 大师网站创建成功

说明：

- ix. 网站创建成功后，即可打开浏览器通过“IP+端口”的方式访问，如果想通过域名来直接访问，还需要进行域名解析。

- x. 域名解析即在 DNS 服务器中修改该域名所指向的 IP 为该服务器 IP 地址即可，详细请参考其他资料，本文不在此累述。

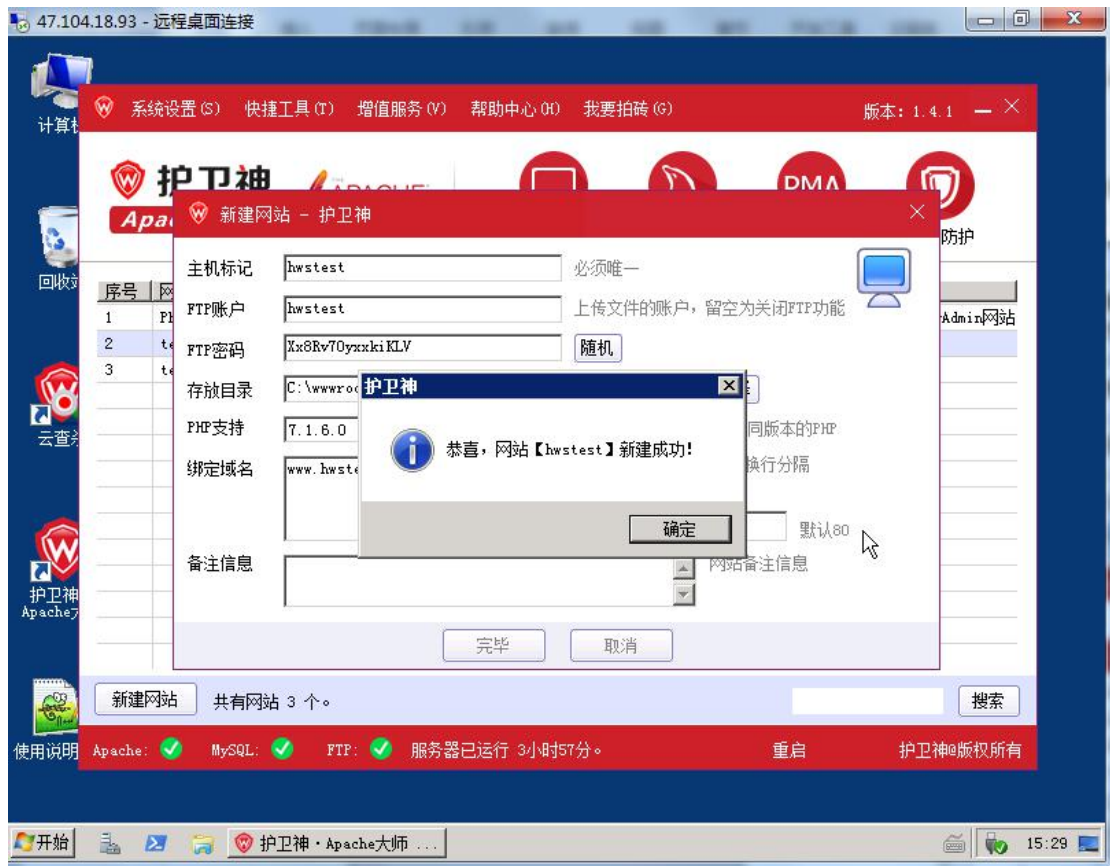
(2) 修改网站

1、在网站管理窗口中，在列表中选中需要修改的网站，点击鼠标右键，在弹出的菜单中点击【修改网站】菜单，可以打开修改网站窗体，如下图：



图 34 护卫神·Apache 大师修改网站菜单

2、修改网站窗体，如图：

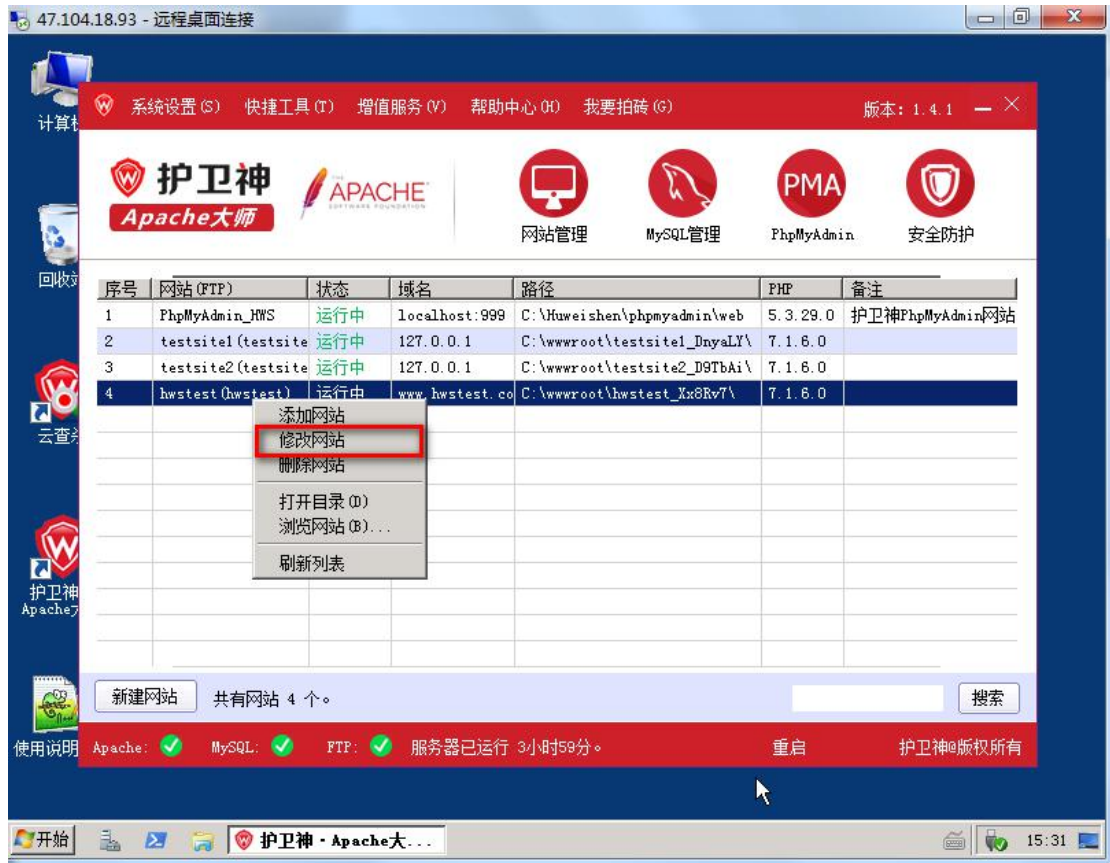

图 35 护卫神·Apache 大师修改网站菜单

说明：

- i. 启用网站：勾选后表示启用该网站，不勾选表示该网站不启用，不能被访问。
- ii. FTP 账户：通过 FTP 对网站进行管理的账户，如果不需要通过 FTP 管理，则该项留空。
- iii. FTP 密码：通过 FTP 对网站进行管理的 FTP 密码，建议设置复杂一些，或者点击右侧【随机】按钮产生。
- iv. 存放目录：网站文件存放的文件夹，若修改此项，就需要手动转移既有网站代码，一般不建议修改，另外需要注意，路径不能含有中文字符。
- v. PHP 支持：选择该网站需要的 PHP 版本，可以根据实际情况选择 5.2-5.6 中的任意版本，注意，如果网站本身含有 PHP 脚本，但不选择支持 PHP 的话可能会导致 PHP 源码泄露。
- vi. 绑定域名：可以绑定多个，用换行分隔，本文为了方便测试，加入了“127.0.0.1”，方便本机测试用，实际情况可不加。
- vii. 网站端口：默认端口是 80，本文为了方便测试，设置 89，注意不要和其他端口冲突，否则可能造成网站无法被打开。
- viii. 默认首页：默认索引页，优先级从左到右依次降低，若有多个请选用“|”分隔，一般使用默认的“index.html|index.htm|index.php|default.php|index.jsp”即可。
- ix. 404 页面：如果填写“/404.html”表示文件，如果填写“404.html”等不带“/”开始的文字表示文字内容，如“该页不存在”。
- x. 301 重定向：用“http://”或“https://”开头，重定向到新地址，如“http://www.huweishen.com\$1”，即可将网站重定向到新的网站。

3、以上信息确认无误后，点击【确定】按钮，稍等片刻会提示编辑成功，如图：

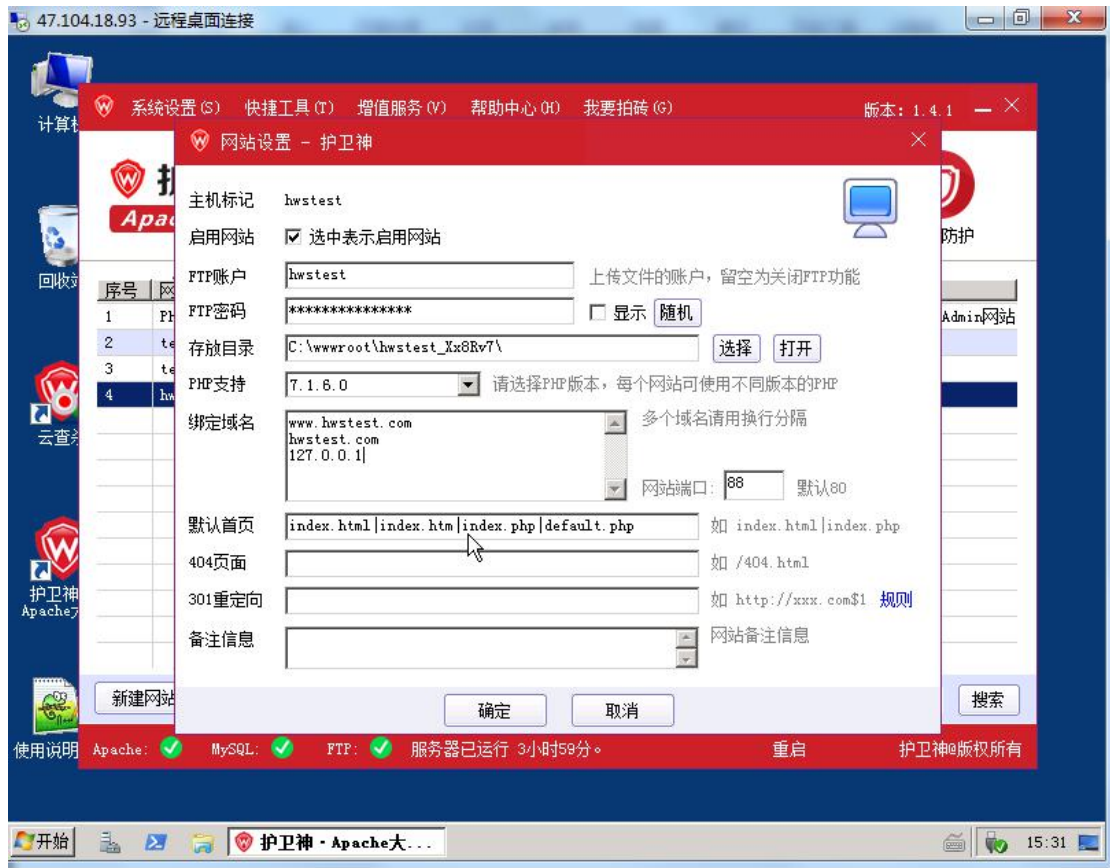

图 36 护卫神·Apache 大师修改网站成功

说明：

- i. 修改网站信息成功后，系统会立即应用到 Apache 网站保证修改立即生效，此时只需要刷新浏览器即可。
- ii. 因为 Apache 的限制，网站存放目录，请不要包含中文字符，否则可能导致 Apache 无法启动。

(3) 删除网站

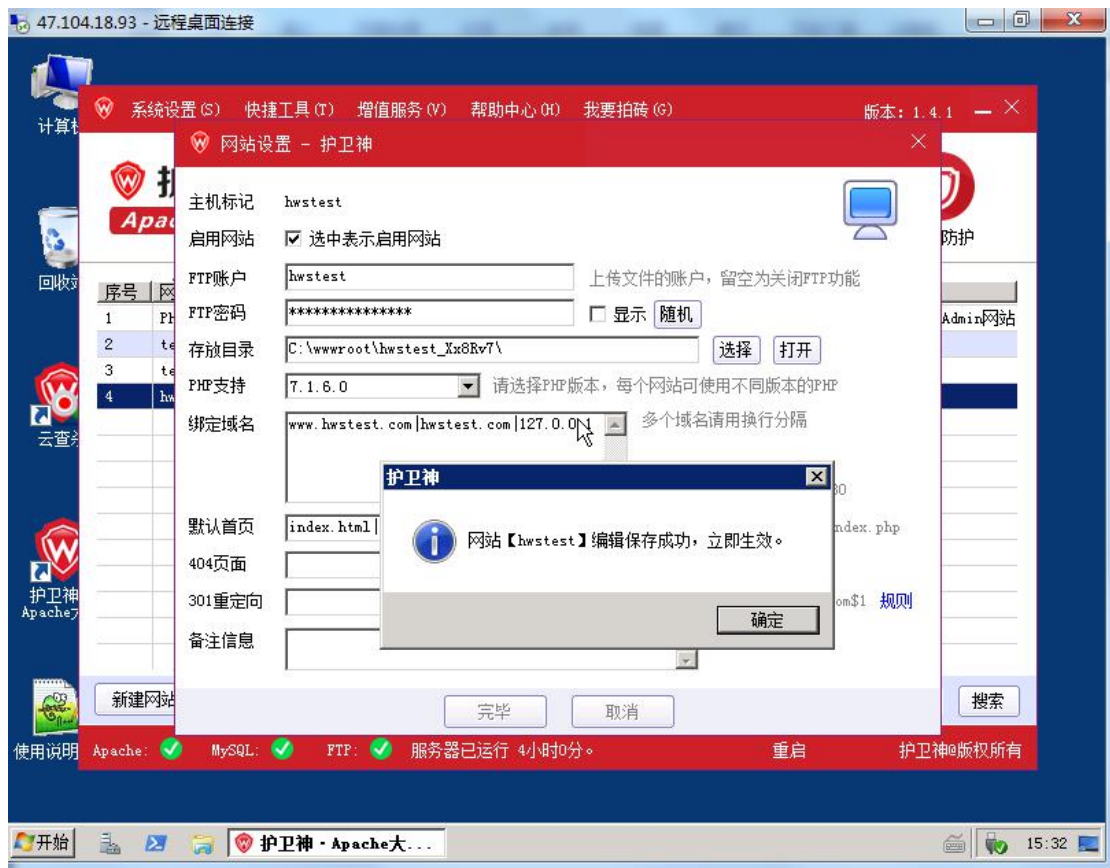
1、在网站管理窗口中，在列表选中需要删除的网站，点击鼠标右键，在弹出的菜单中点击【删除网站】菜单，可以对该网站进行删除，如下图：



图 37 护卫神·Apache 大师修改网站删除

2、再确定是否需要删除（该操作请谨慎）

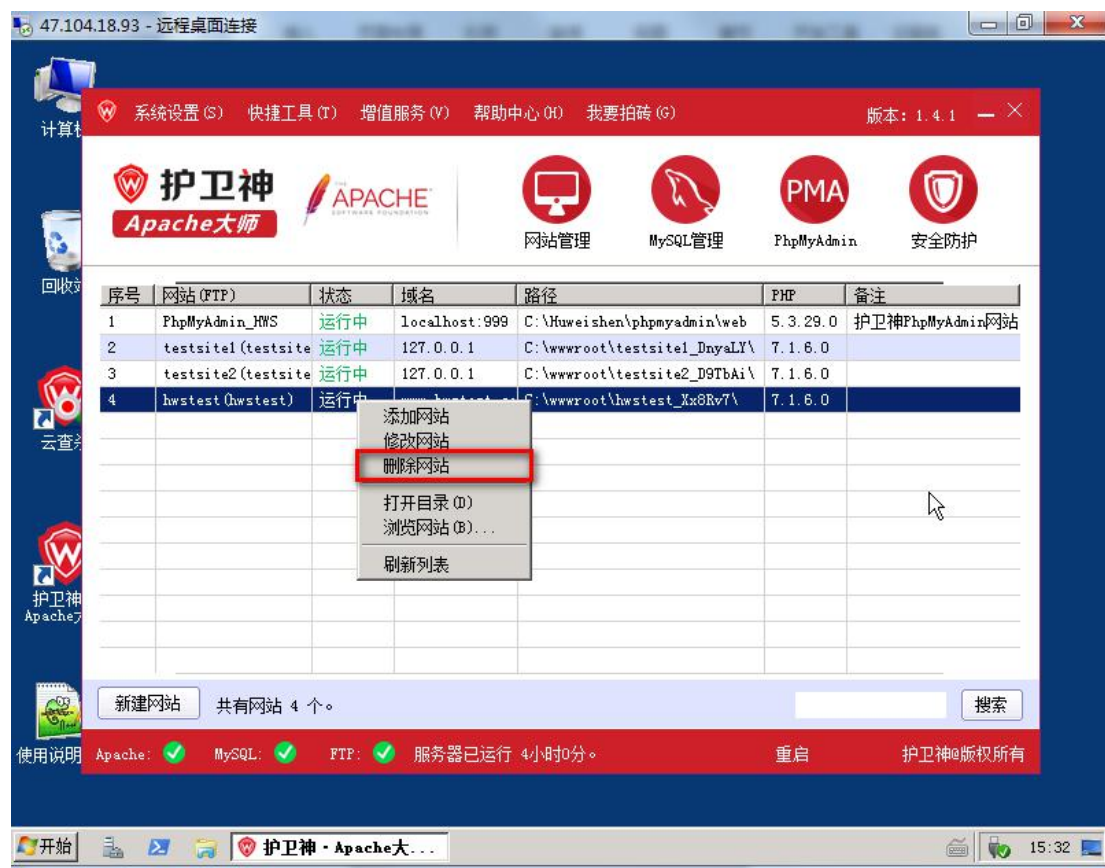

图 38 护卫神·Apache 大师修改网站删除确认

说明:

- i. 删除网站后，网站数据不会被删除，不会造成数据丢失，如果确实需要删除，需要用户自己手动处理。
网站被删除后，是不能撤销的，只有重新建立网站。

(4) 打开目录

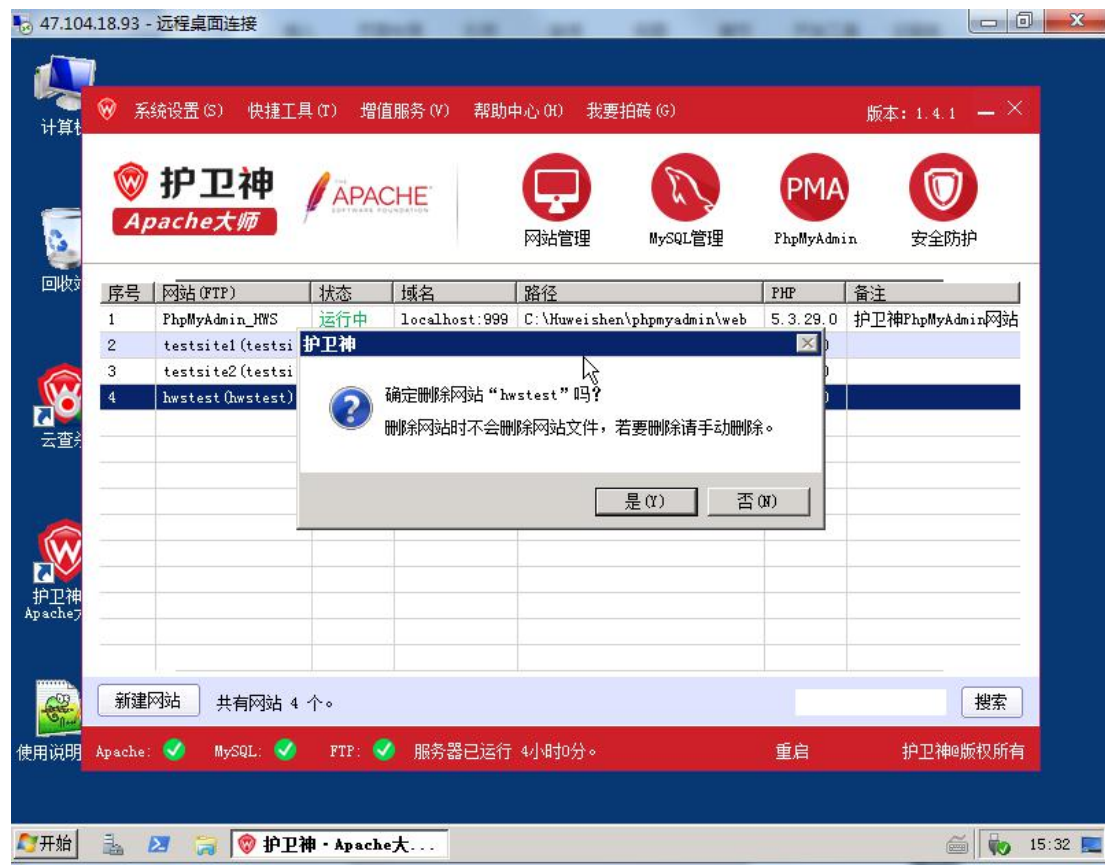
1、在网站管理窗口中，在列表中选择某个网站，点击鼠标右键，在弹出的菜单中点击【打开目录】，可以打开该网站所在路径，方便管理网站文件，如下图：



图 39 护卫神·Apache 大师打开网站目录菜单

2、用资源管理器打开网站路径，可以看到所有网站文件，如下图：

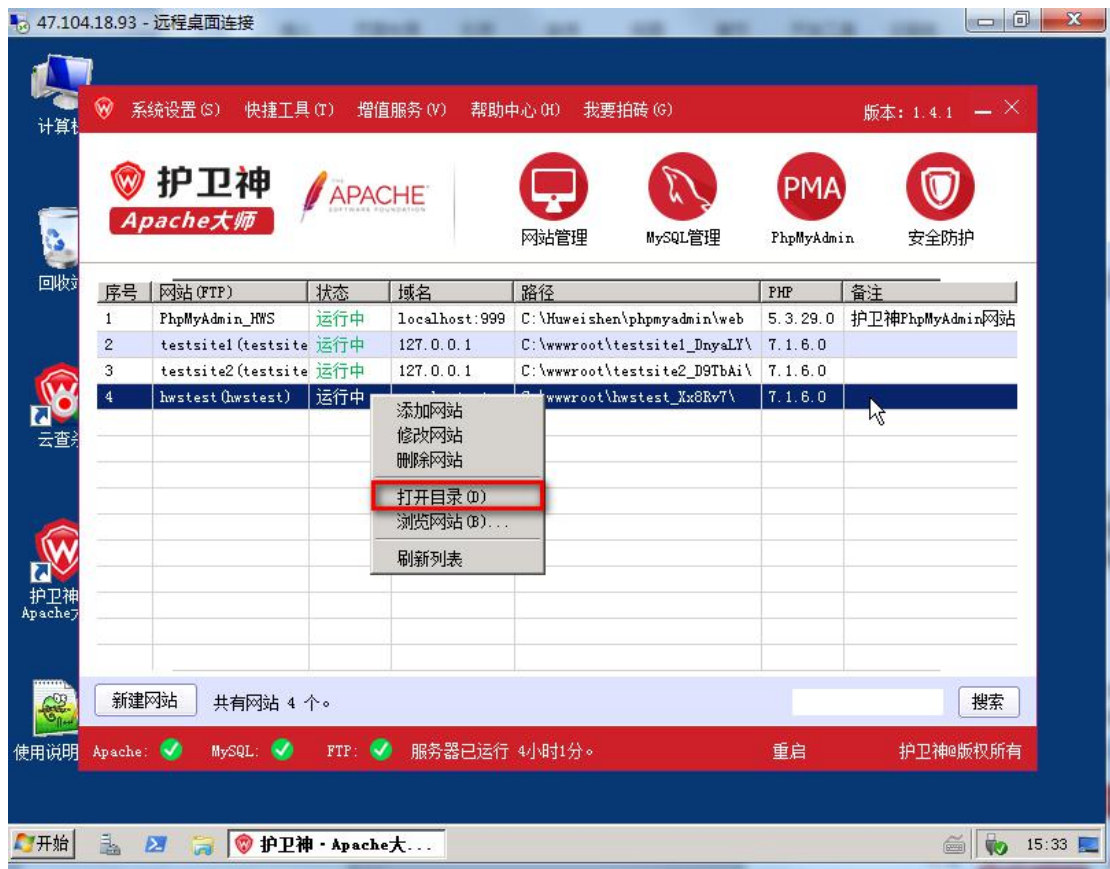

图 40 护卫神 · Apache 大师打开网站目录

说明:

- i. 此功能，主要是为了方便管理员快速打开对应的网站管理而设置。

(5) 浏览网站

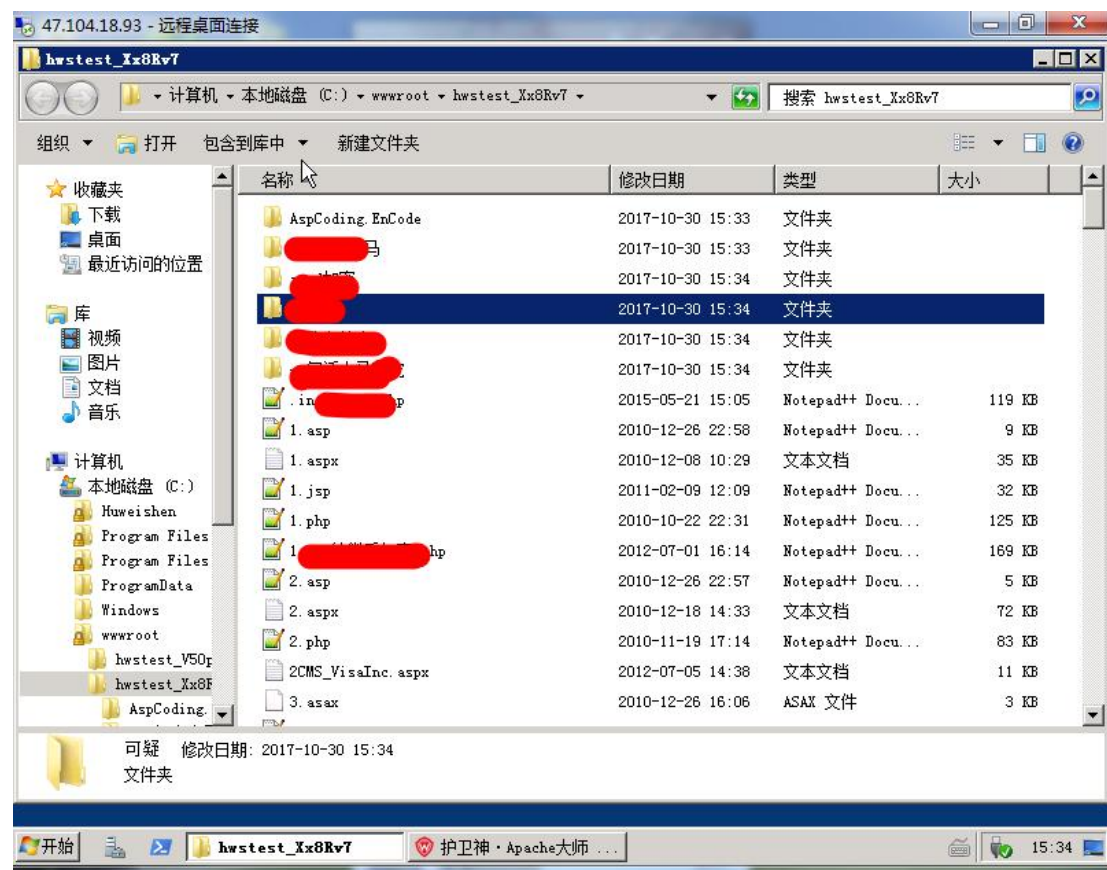
1、在网站管理窗口中，在列表中选中需要访问的网站，并点击鼠标右键，在弹出的菜单中点击【浏览网站】，系统会用默认浏览器打开该网站所绑定的第一个域名，如下图：



图 41 护卫神·Apache 大师浏览网站菜单

2、点击“浏览网站”菜单后，系统会在当前浏览器打开当前网站，如下图：

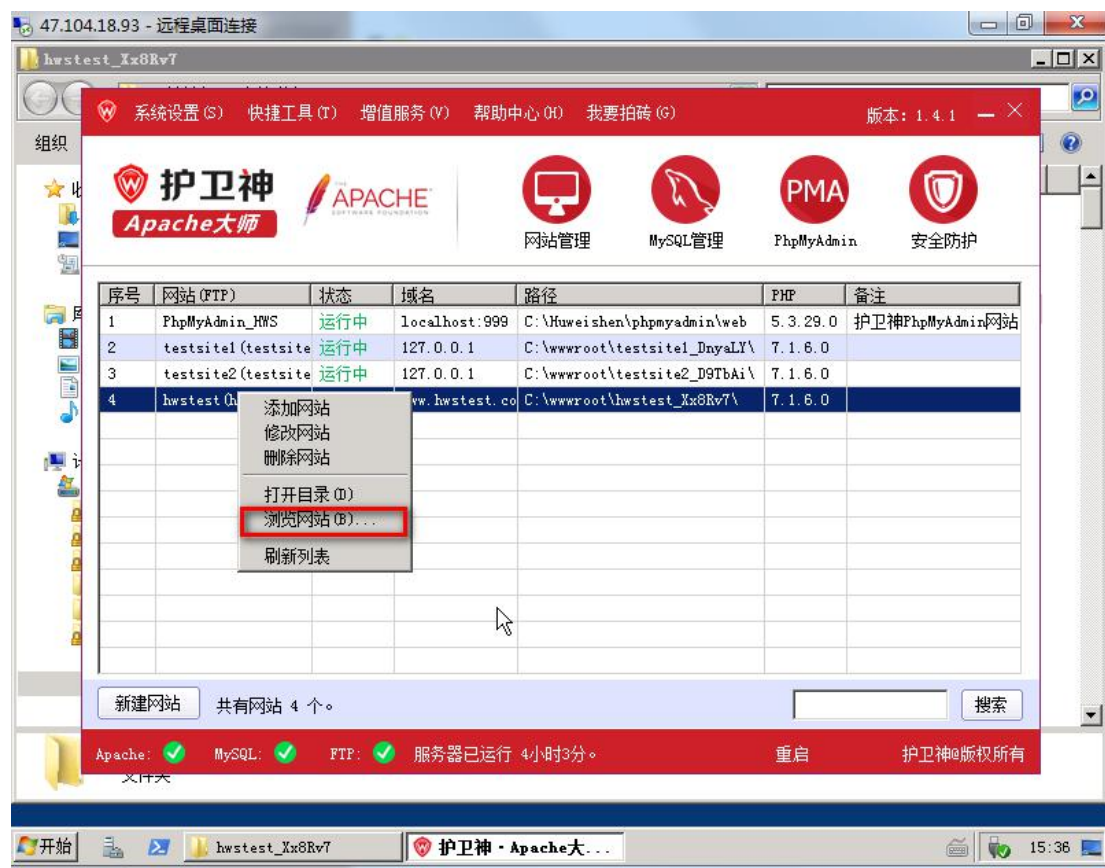

图 42 护卫神·Apache 大师浏览网站

说明:

- i. 网站开设成功后, 可以将默认生成的“index.php”文件删除, 然后将用户自己的网页文件上传到网站目录下即可访问。

(6) FTP 管理网站

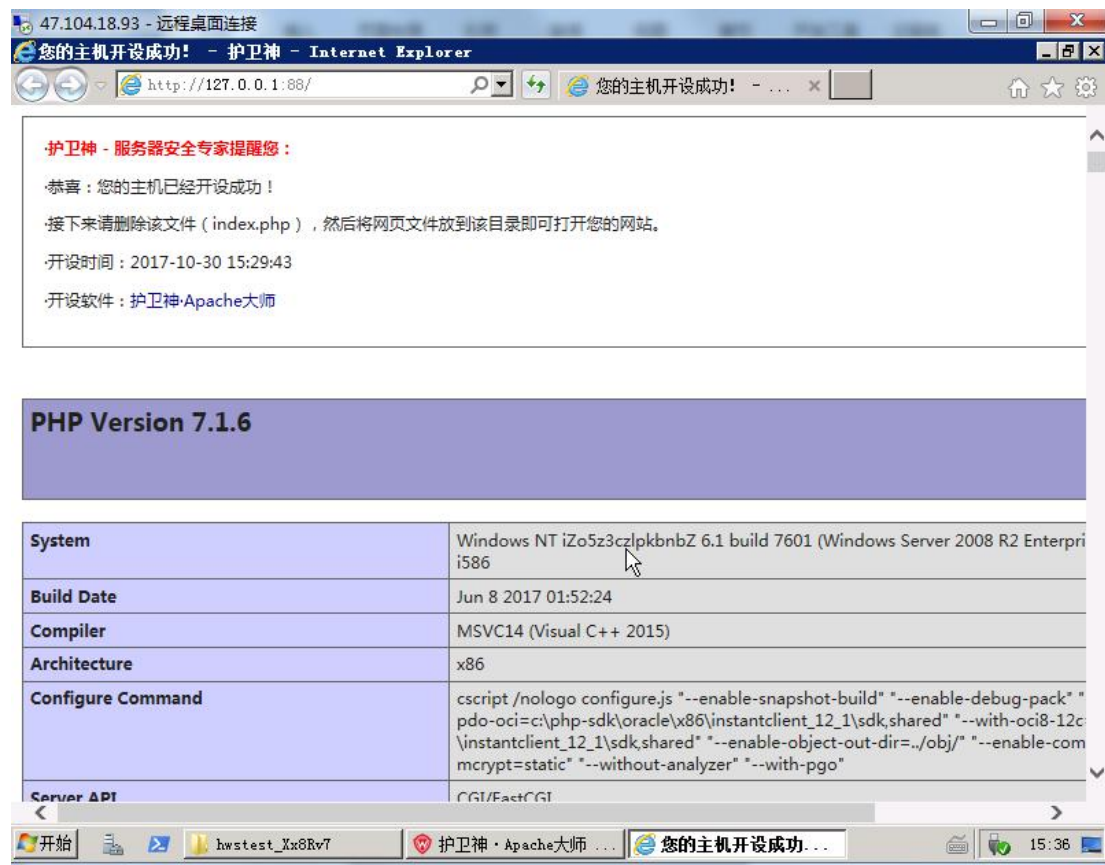
1、创建网站后, 如果输入了 FTP 账户和 FTP 密码, 就表示开启了 FTP 支持, 可以通过 FTP 对网站文件进行管理, 网站设置如图:



图 43 护卫神·Apache 大师网站 FTP 信息截图

2、接下来对客户端的 FTP 软件进行设置, 本文采用 FlashFXP 为例进行设置, 按照上图参数, 输入服务器 IP 地址、FTP 用户名称、密码、以及端口号, 如图:

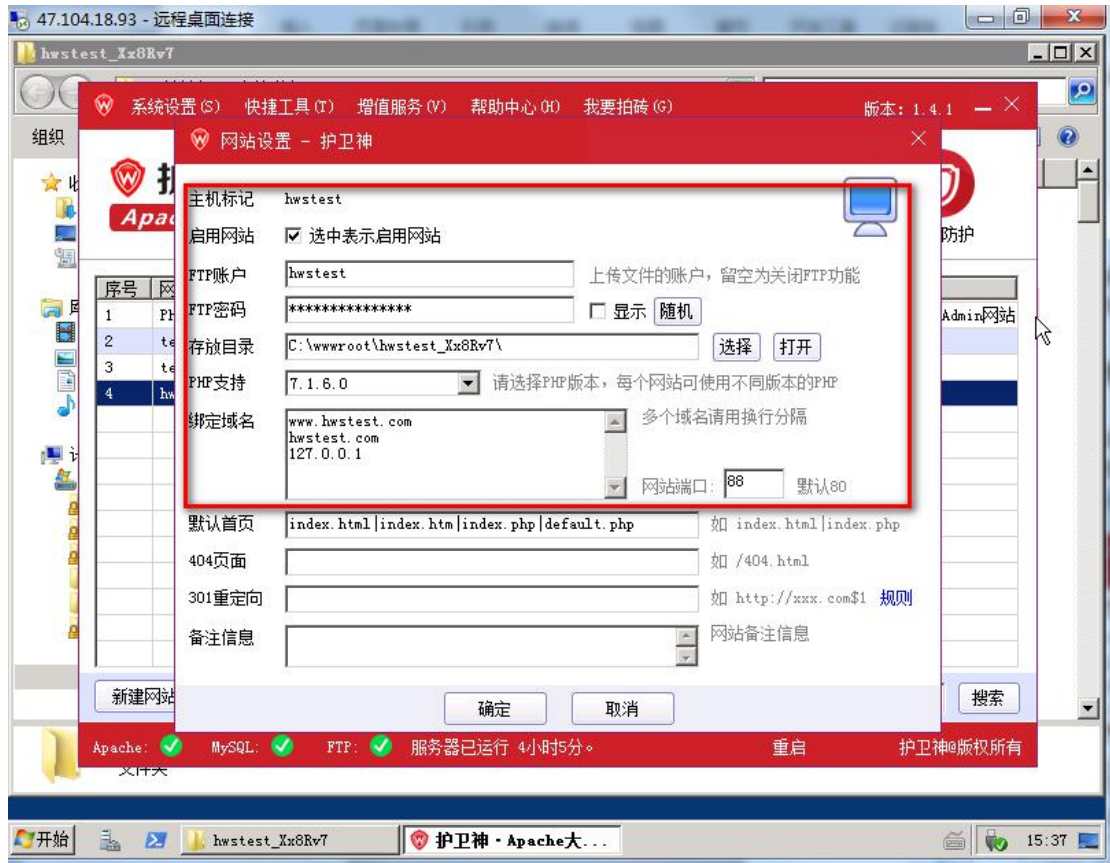

图 44 护卫神·Apache 大师网站 FTP 链接设置图

3、设置 FlashFXP 后，点击【连接】按钮，即可看到已经连接上网站了，接下来就可以对网站内容进行管理操作。如下图

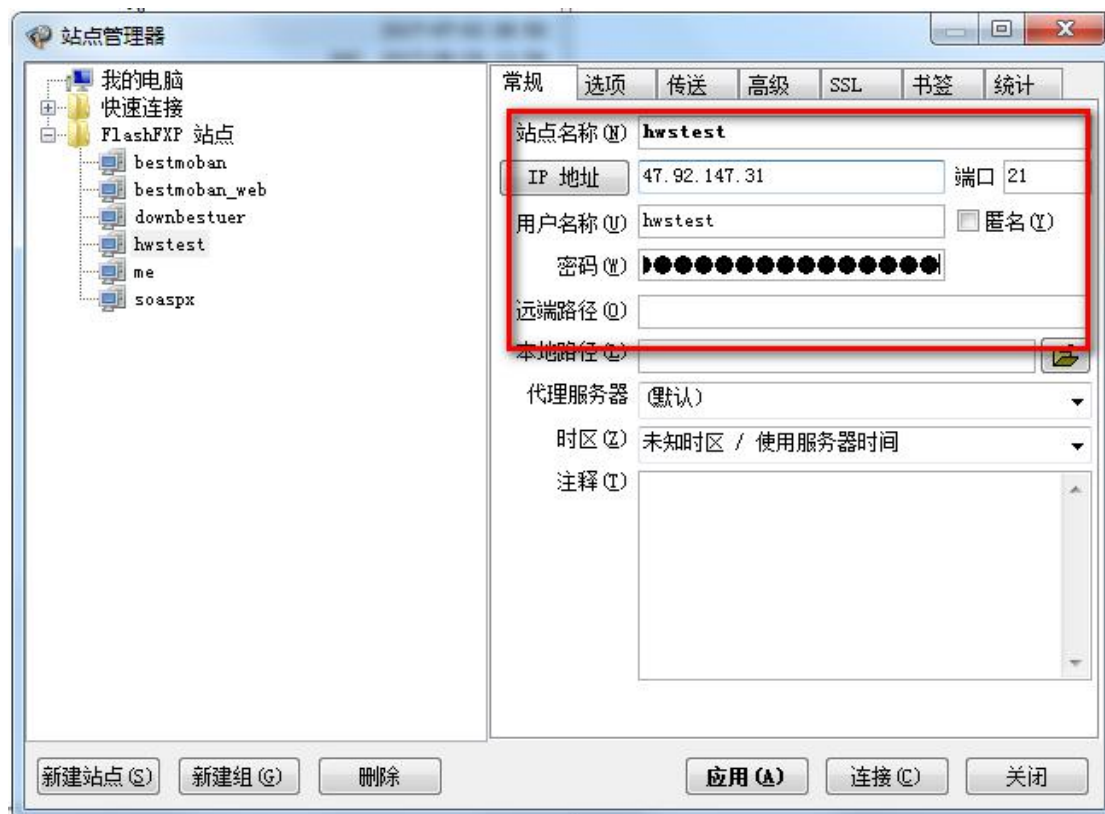

图 45 护卫神·Apache 大师网站 FTP 链接成功图

说明:

- i. 通过 FTP 管理，如果网络质量不佳，可能传输文件较慢，可以改善网络进行解

决。如果为了网站安全，可以不开启 FTP 管理功能，这样就不能通过 FTP 软件对网站文件进行管理了。也可以在需要管理的时候再开启 FTP 服务即可。

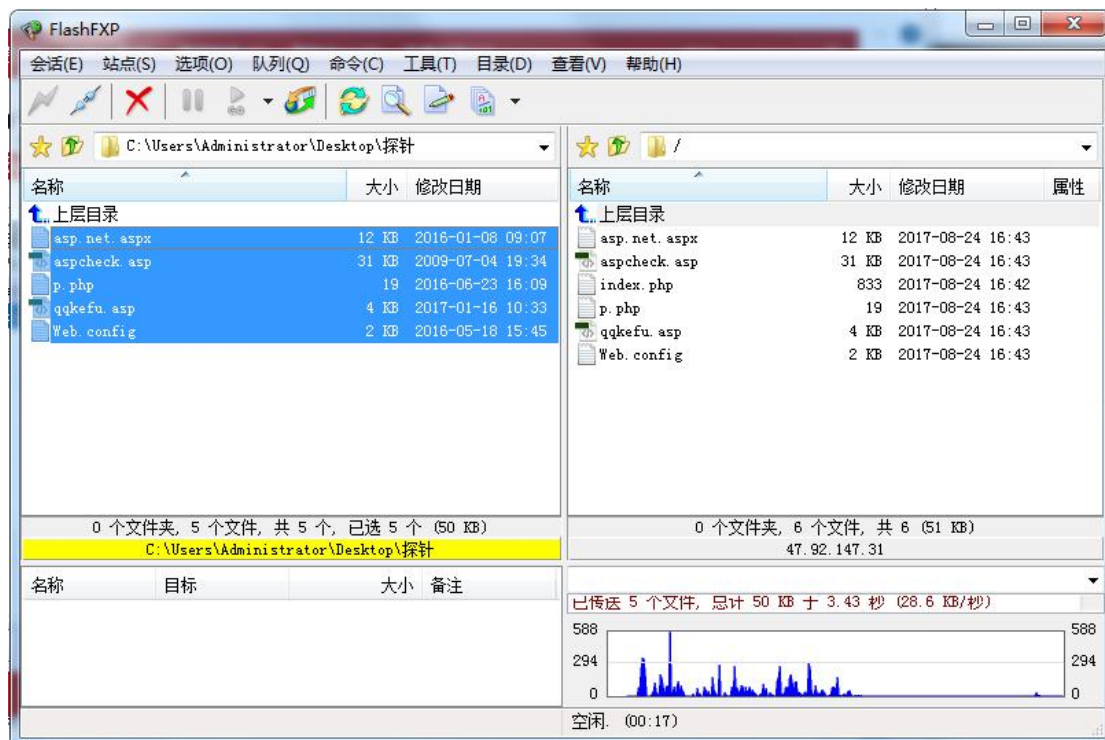
(7) 如何设置 404

1、准备好网站的 404 页面文件，放置在网站目录下。如下图



图 46 护卫神·Apache 大师网站 404 页面文件截图

2、打开网站管理界面，找到需要设置的网站。双击或者是右键点击需要设置的网站，在弹出的菜单中选择【修改网站】，打开修改设置窗口，如下图

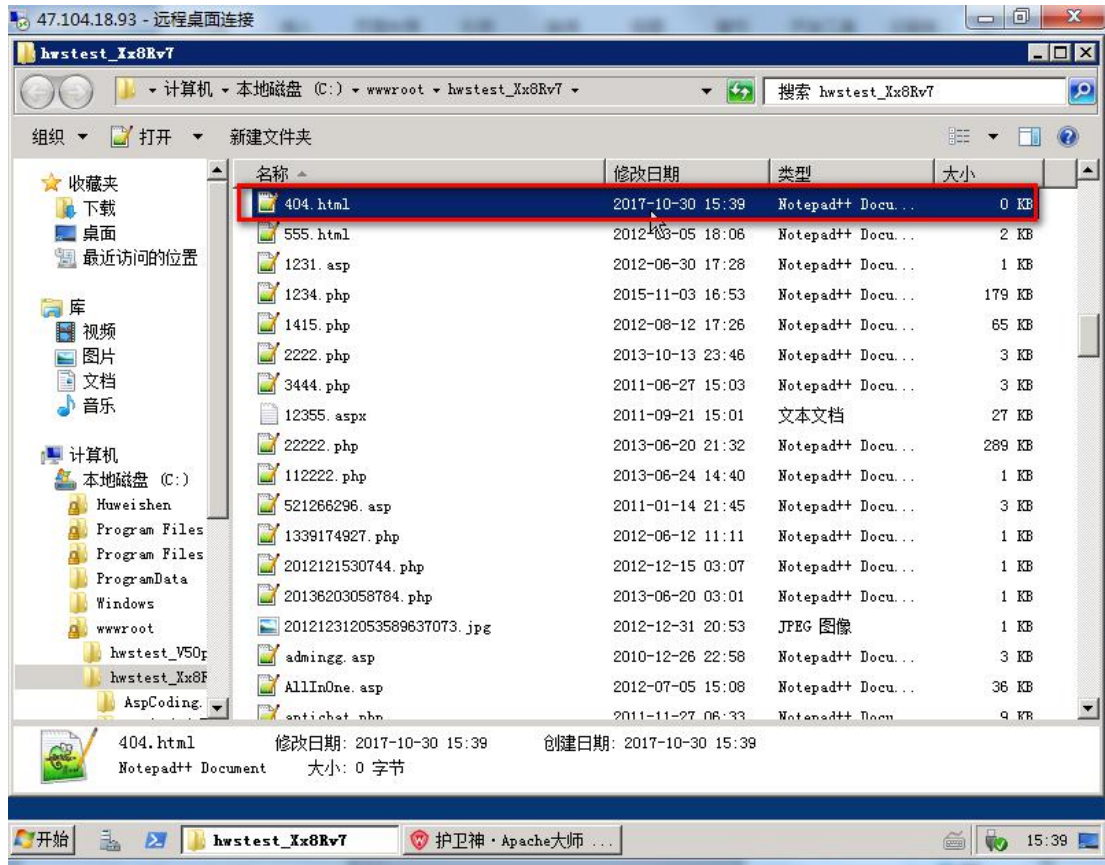

图 47 护卫神·Apache 大师网站 404 页面设置窗口

3、在“404 页面”中填写网站 404 文件名称，如下图

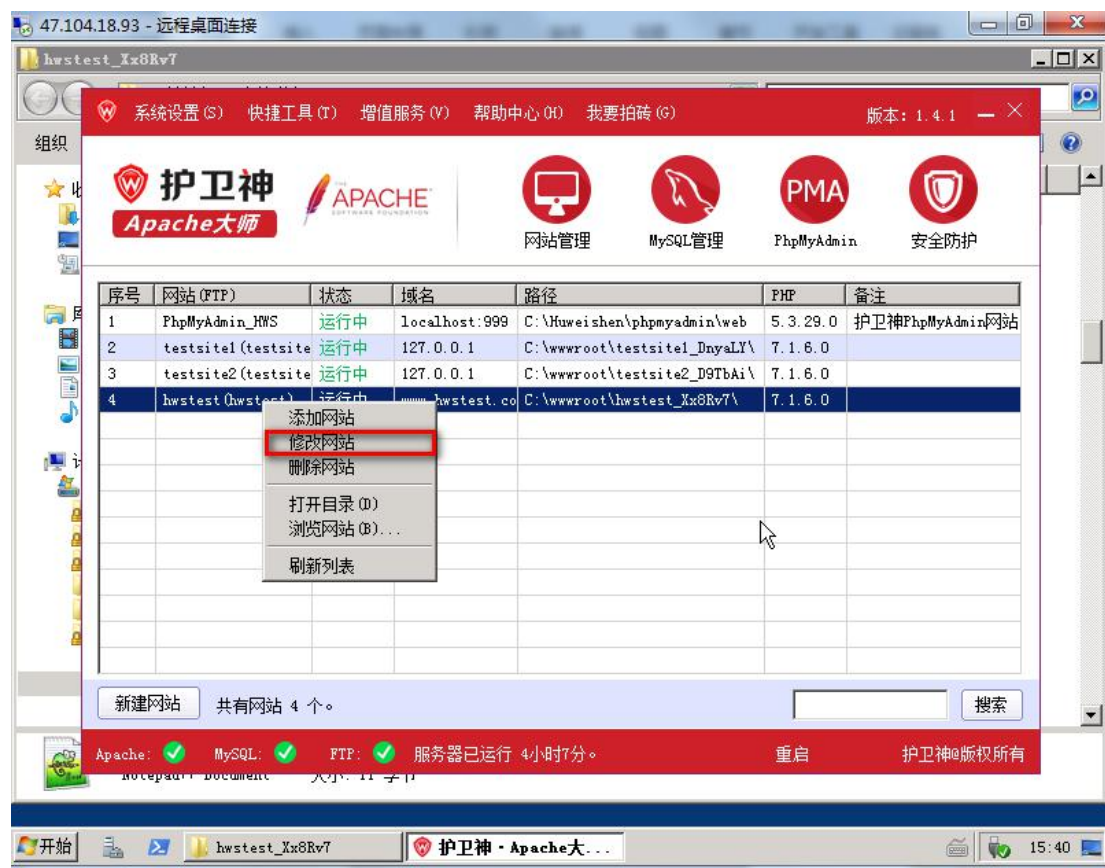

图 48 护卫神·Apache 大师网站 404 页面设置窗口，填写 404 文件名

说明：

i、404 文件名称需要存在在网站根目录下，404 文件后缀可以有多种方式，比如 404.htm、404.asp、404.php 等；

4、根据上面的设置，打开不存在的页面或者目录，测试 404 设置是成功的。如下图

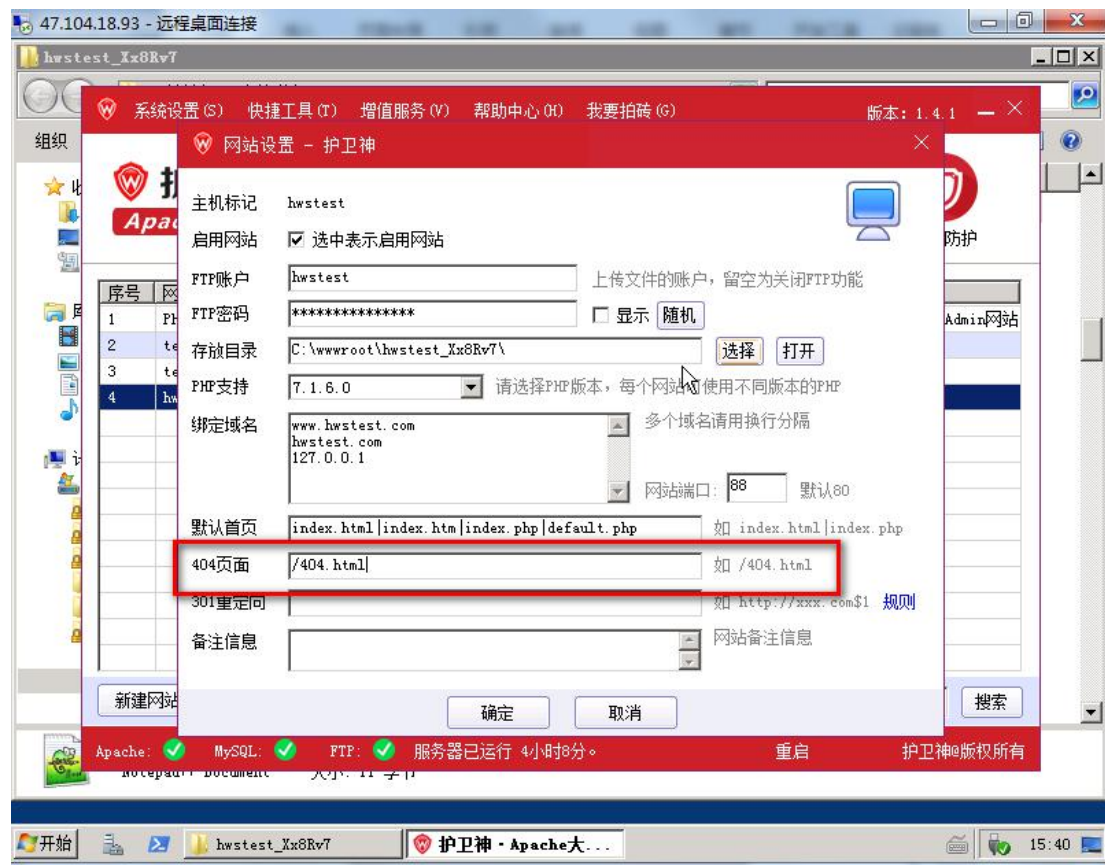

图 49 护卫神·Apache 大师网站打开不存在的页面或者是目录显示 404

(8) 如何设置 301 重定向

在有需要设置 301 时，APACHE 主机大师完全满足 301 重定向的设置。护卫神 Apache 大师上设置 301 需要分别创建两个网站，本文档的案例以 hwstest.com 该网站需要设置 301 重定向到 www.hwstest.com 为例进行操作。

1、先创建一个网站绑定域名 hwstest.com，如下图

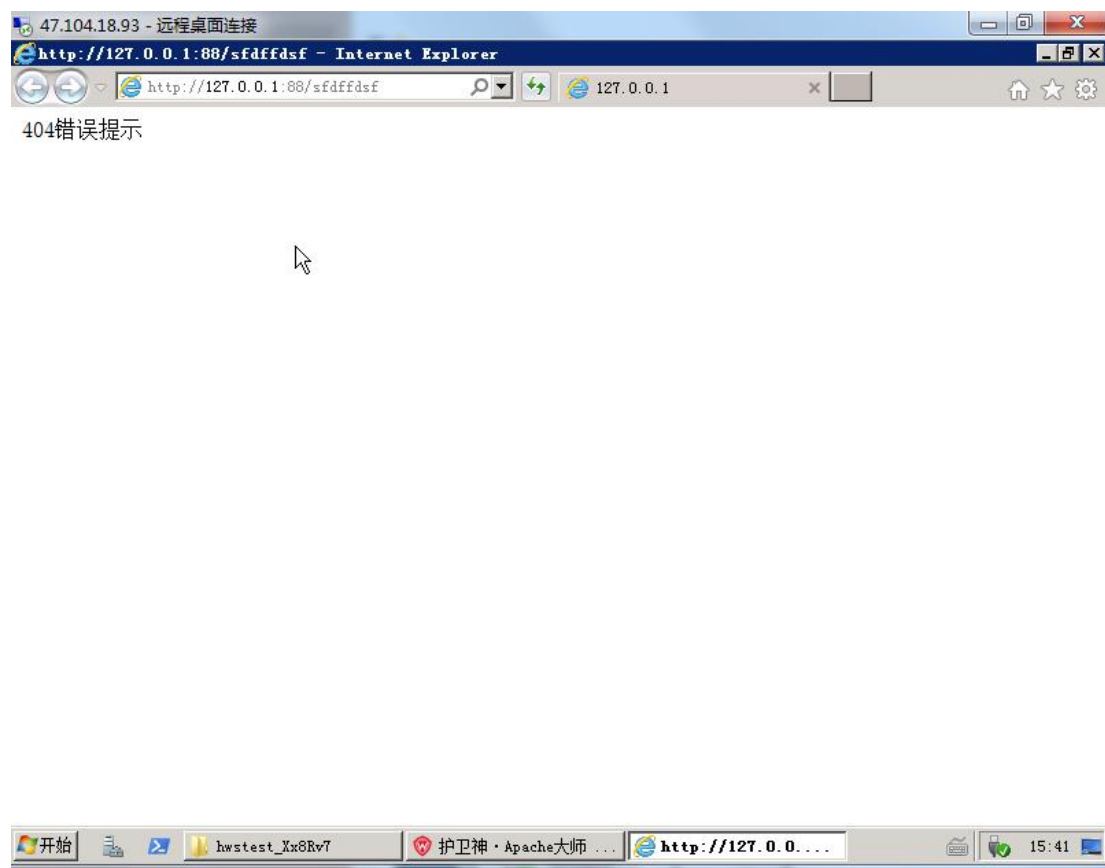

图 50 护卫神·Apache 大师网站 301 设置创建网站一



图 51 护卫神·Apache 大师网站 301 设置创建网站一

2、创建另外的一个网站，绑定域名 www.hwstest.com，如下图

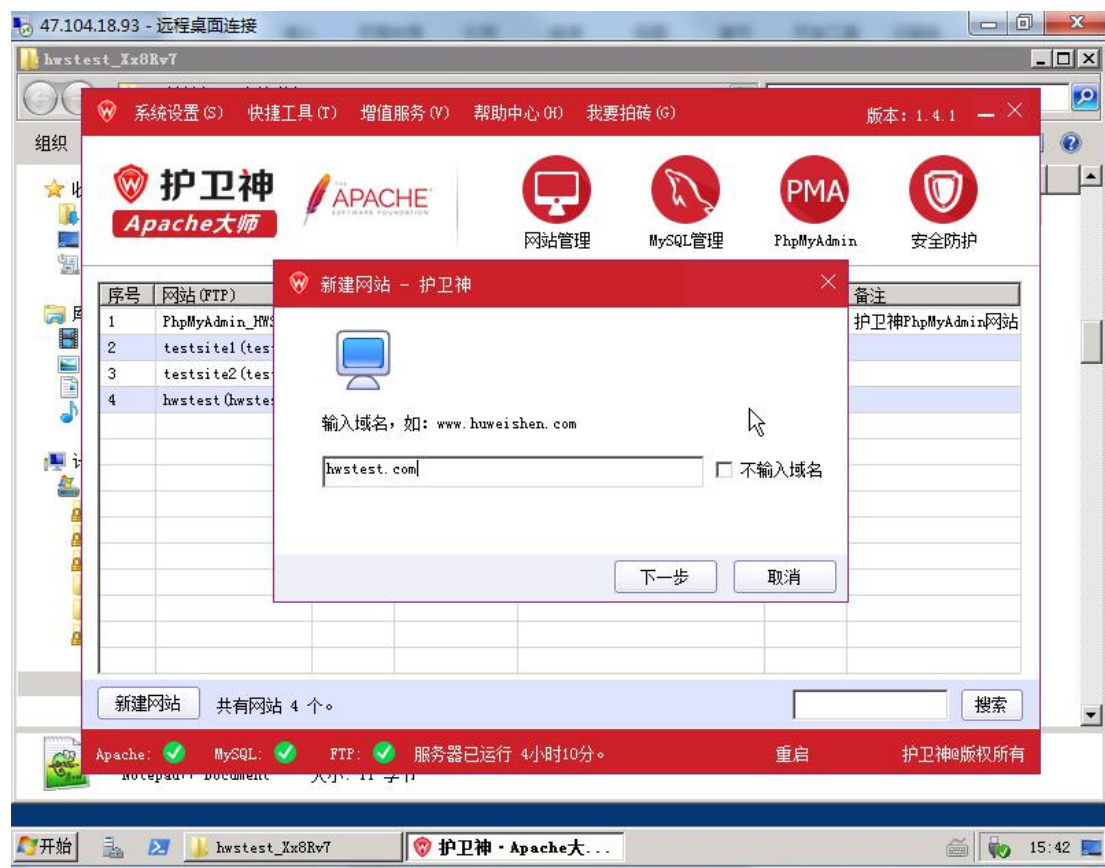

图 52 护卫神·Apache 大师网站 301 设置创建网站二

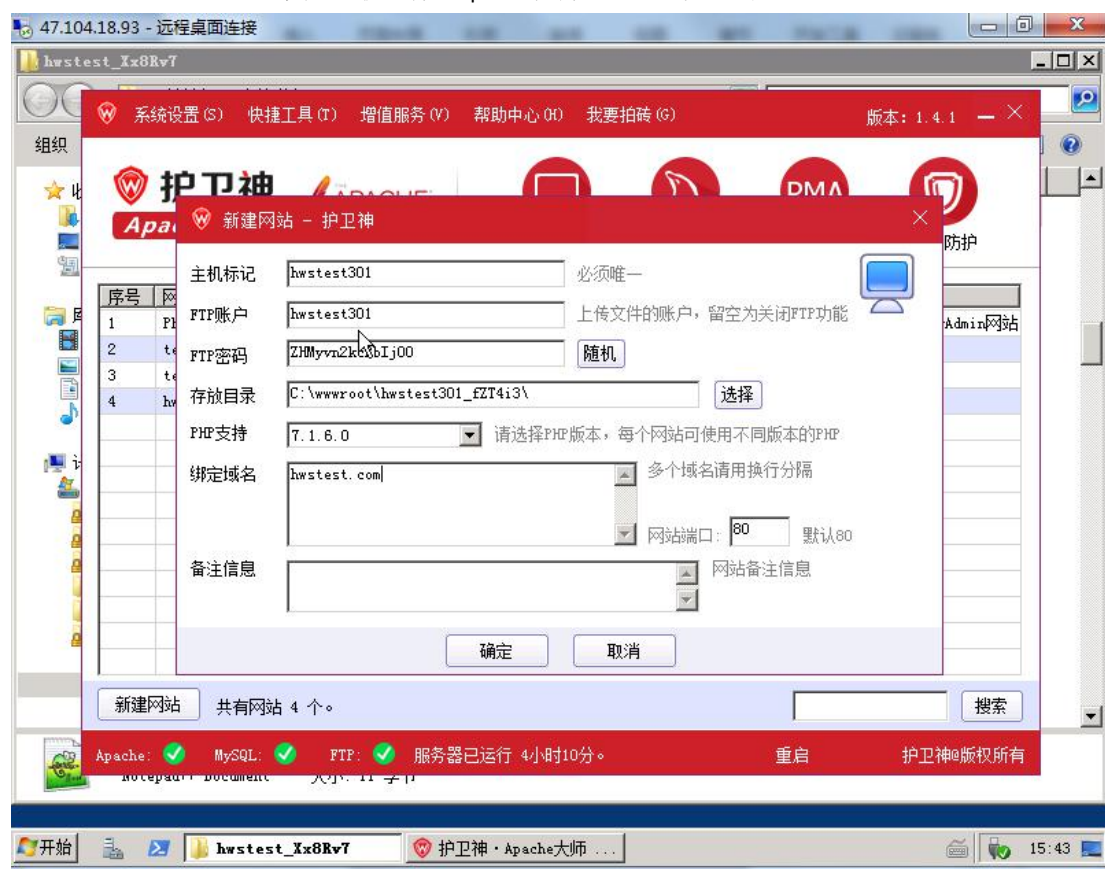

图 53 护卫神 · Apache 大师网站 301 设置创建网站二

3、打开绑定域名 hwstest.com 的网站，设置 301，如下图

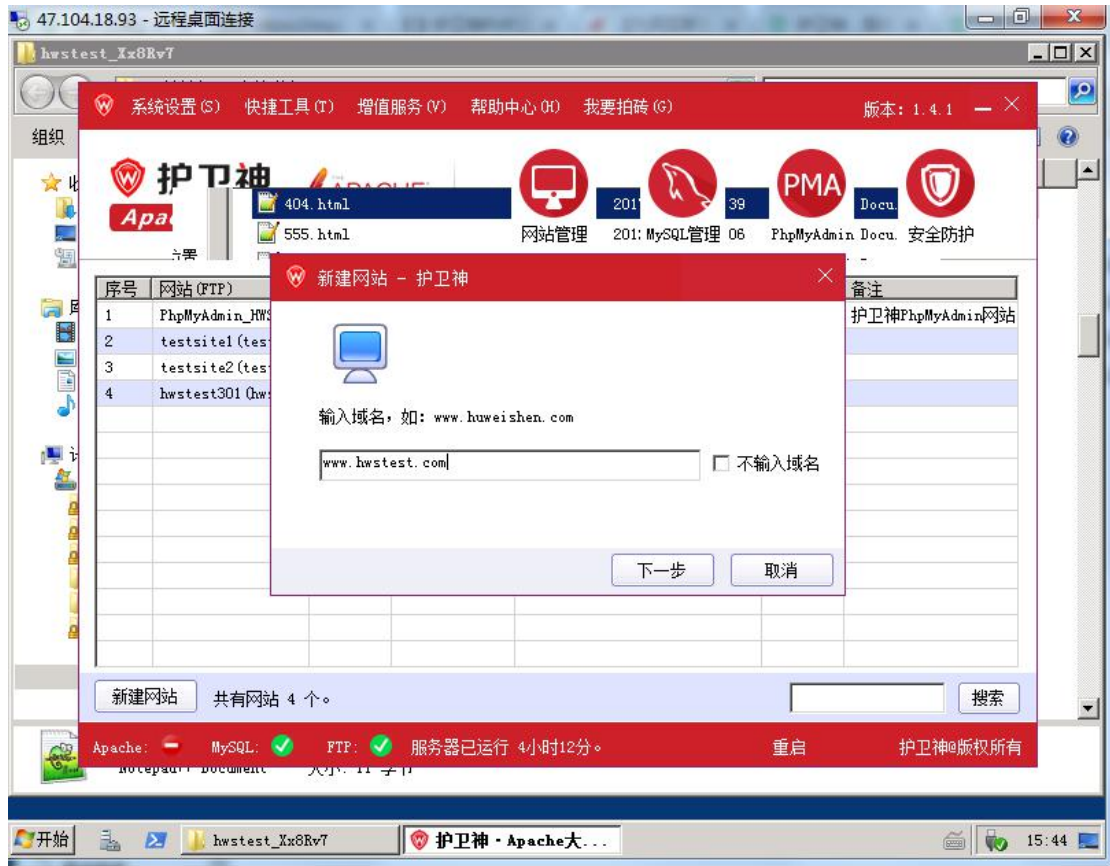

图 54 护卫神·Apache 大师网站 301 设置界面

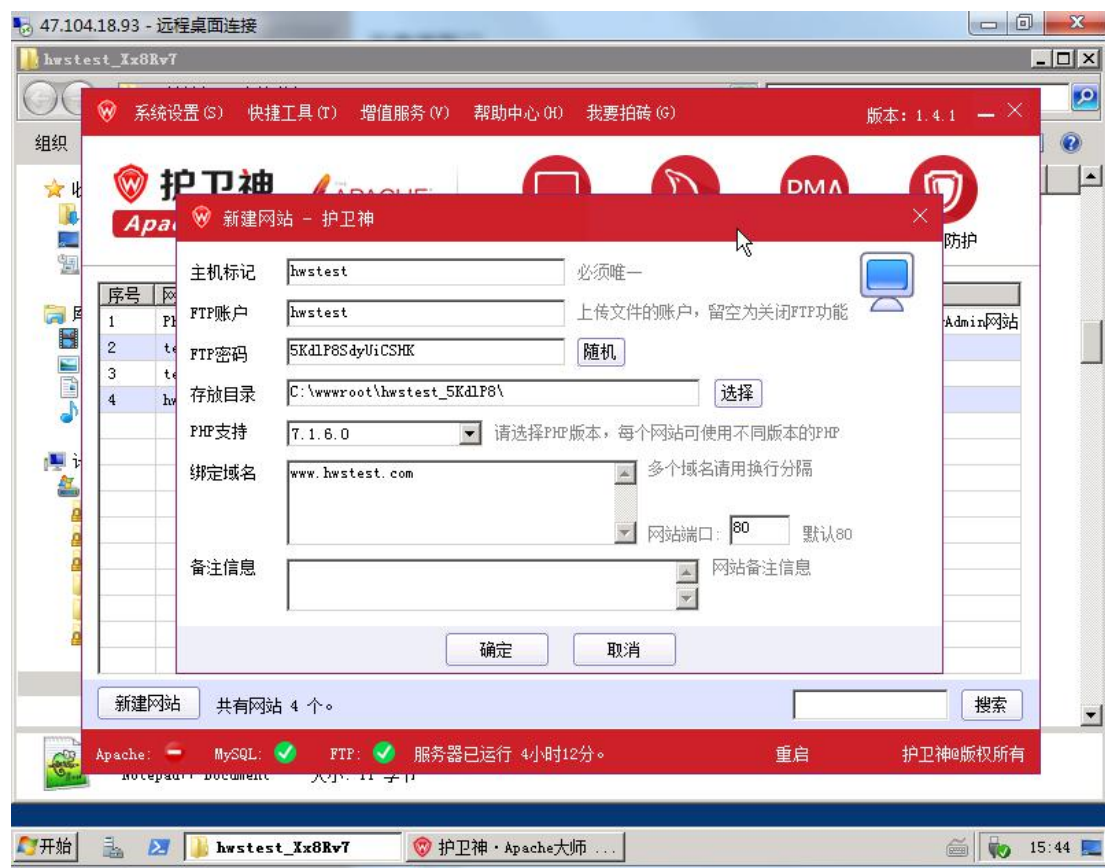
通过以设置完后，在浏览器里边输入 <http://hwstest.com> 就可直接重定向到 <http://www.hwstest.com>

说明：301 重定向设置需要使用护卫神·Apache 大师分别创建两个网站，然后再做设置，符号 \$ 表示结束。

3.2.2.5 Apache 大师-MYSQL 管理

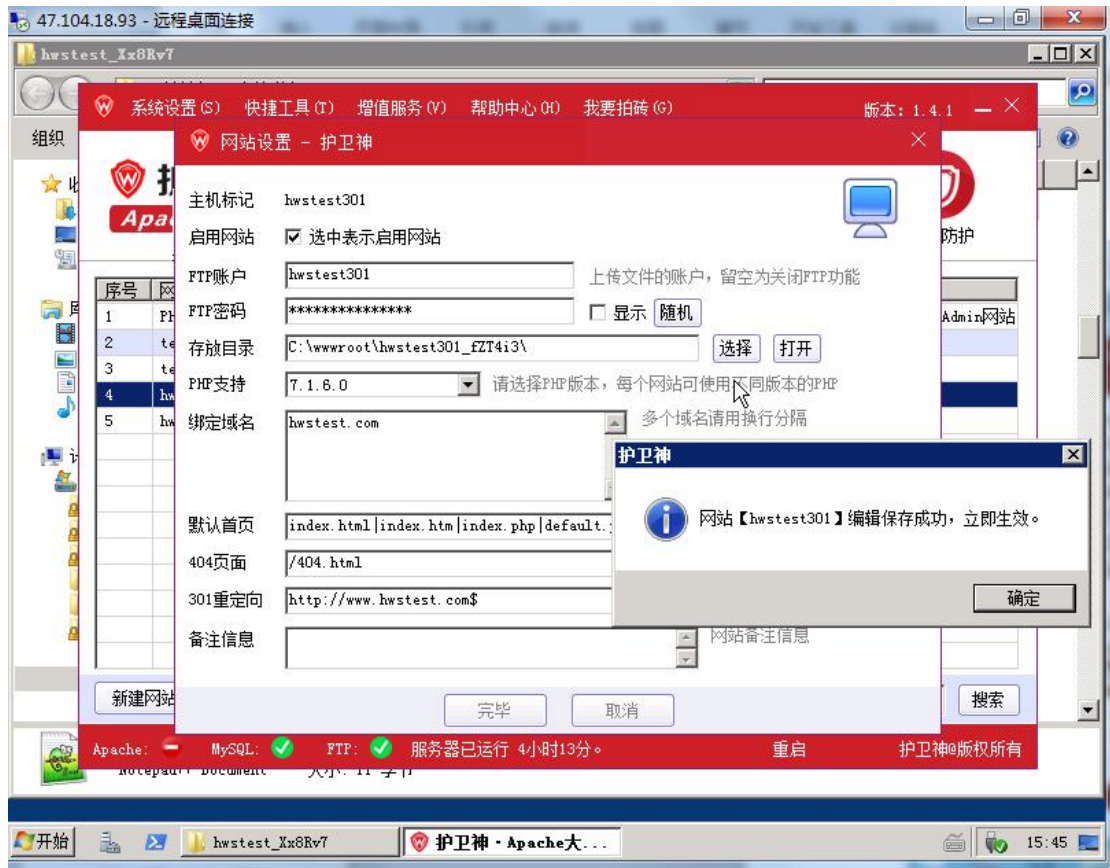
(1) 新建数据库

1、在 Apache 大师，点击【MYSQL 管理】，转至 MYSQL 管理界面，如下图：



图 55

2、点击左下方的【新建数据库】按钮，或者在列表框中点击鼠标右键，在弹出的右键菜单中点击【新建数据库】，打开新建数据库的窗口，如图：



图 56 护卫神·Apache 大师 MySQL 新建数据库

说明：

- i. 数据库名：表示需要创建的 MySQL 的数据库的名称，注意不要使用系统数据库名，也不要使用数字开头。
 - ii. 管理账户：管理该数据库的账户，一般可以设置为与数据库名相同的名称。
 - iii. 管理密码：管理当前 MySQL 数据库的密码，复杂的密码有助于数据库的安全，一般采用随机的方式生成。
 - iv. 备注：可以填写关于该数据库的其他信息，方便管理员标记。
 - v. 路径：显示该数据库将要存在的路径，这个路径不能更改。
- 2、在确认以上信息无误后，点击【确定】按钮，将建立该数据库：

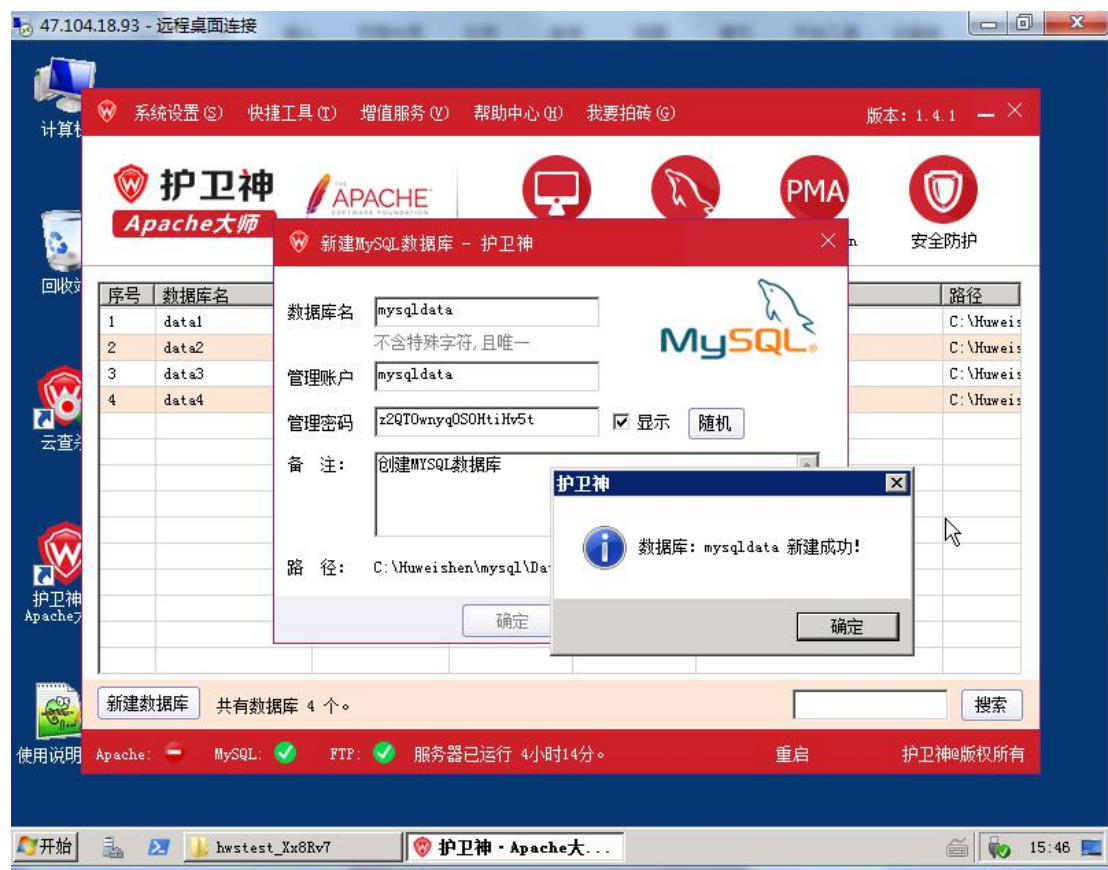

图 57 护卫神 · Apache 大师 MySQL 新建数据库成功

(2) 修改数据库

1、在 MySQL 数据库管理窗口中，在列表中双击需要修改的数据库，或者在该数据库上点击右键，在弹出的菜单中选择【修改数据库】，可以对该数据库进行修改：

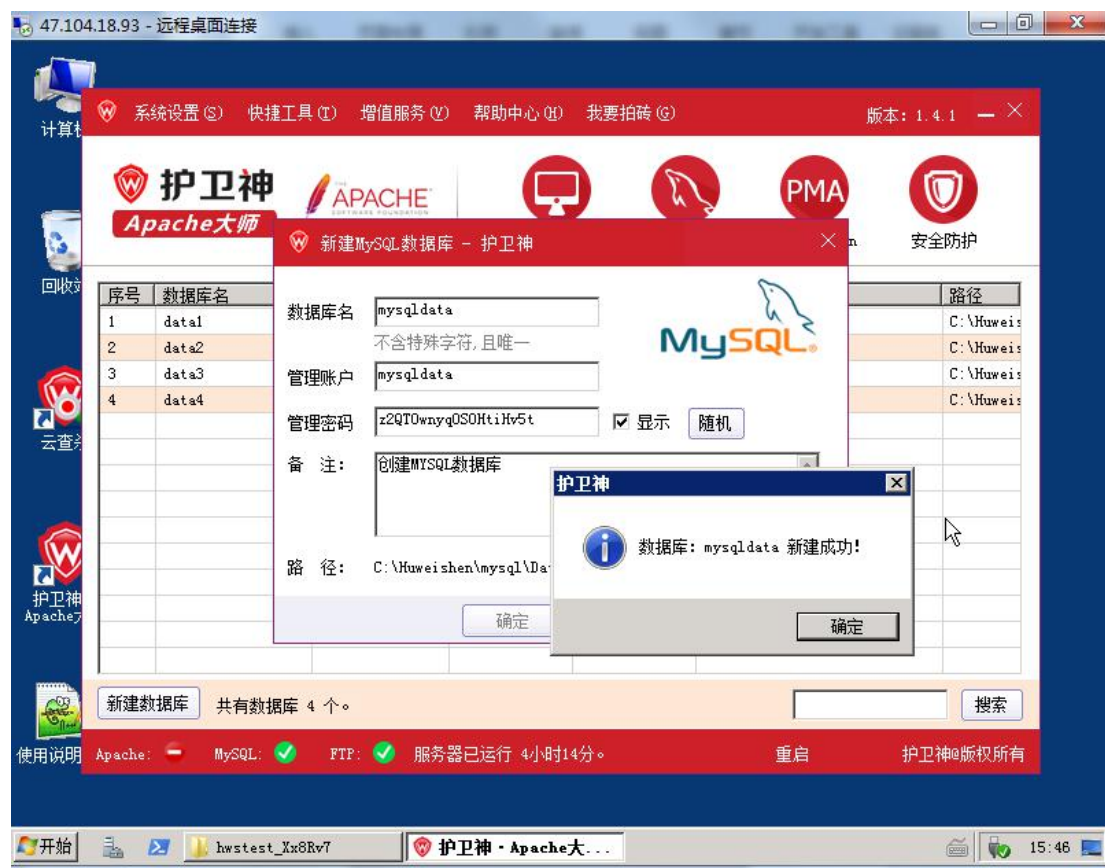

图 58 护卫神·Apache 大师修改 MYSQL 数据库菜单

2、进入修改数据库窗口，如下图：



图 59 护卫神·Apache 大师修改 MySQL 数据库窗口

说明：

- i. 修改数据库中，只能修改数据库的密码和备注信息，数据库名和管理账户是不能修改的。
- 3、确认数据正确后，点击【确定】按钮，保存修改，稍等会提示修改成功消息：

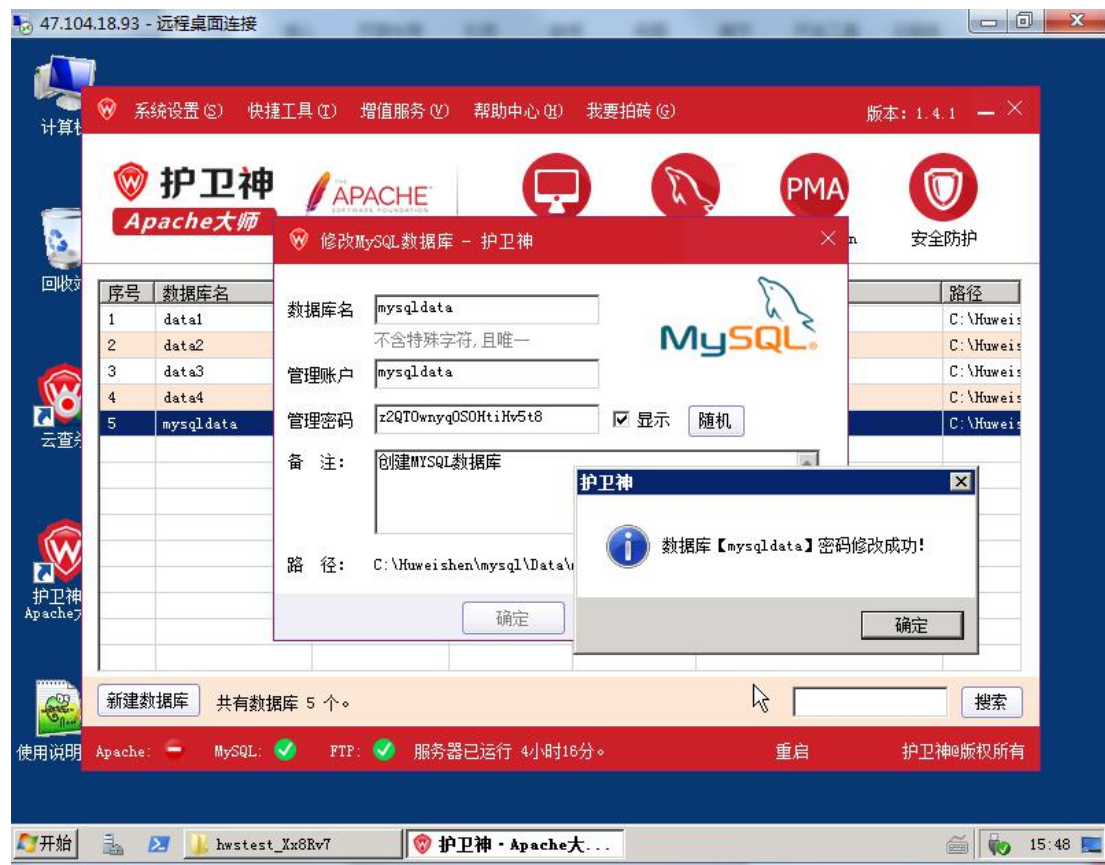

图 60 护卫神·Apache 大师修改 MySQL 数据库密码修改成功

(3) 删除数据库

1、在 MySQL 数据库管理窗口中，在列表中需要删除的数据库上点击右键，在弹出的菜单中选择【删除数据库】，可以对该数据库进行删除，如下图：

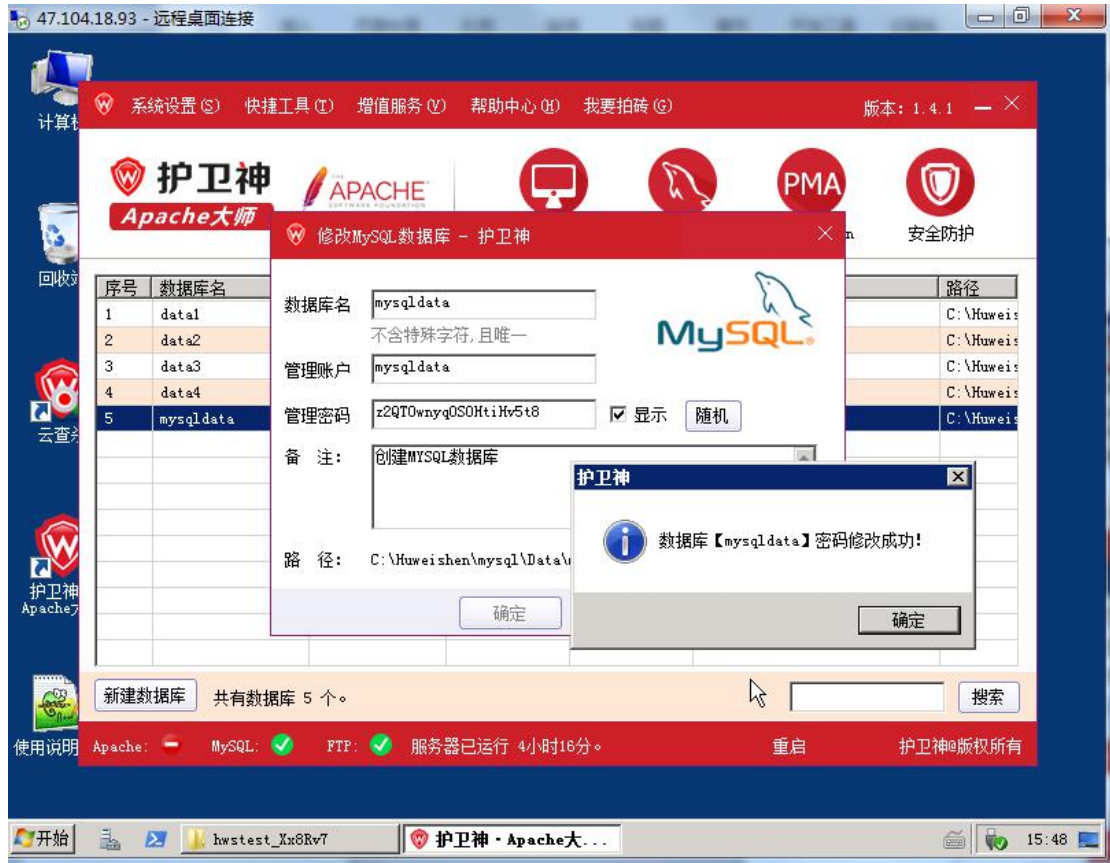

图 61 护卫神·Apache 大师删除 MYSQL 数据库菜单

2、点击【删除数据库】后，会提示删除确认框，点击【是】继续删除：



图 62 护卫神·Apache 大师删除 MySQL 数据库成功

3、说明：

MySQL 数据库删除后，会将数据库文件一并删除，是不能恢复的，请谨慎操作。

(4) 修复该数据库

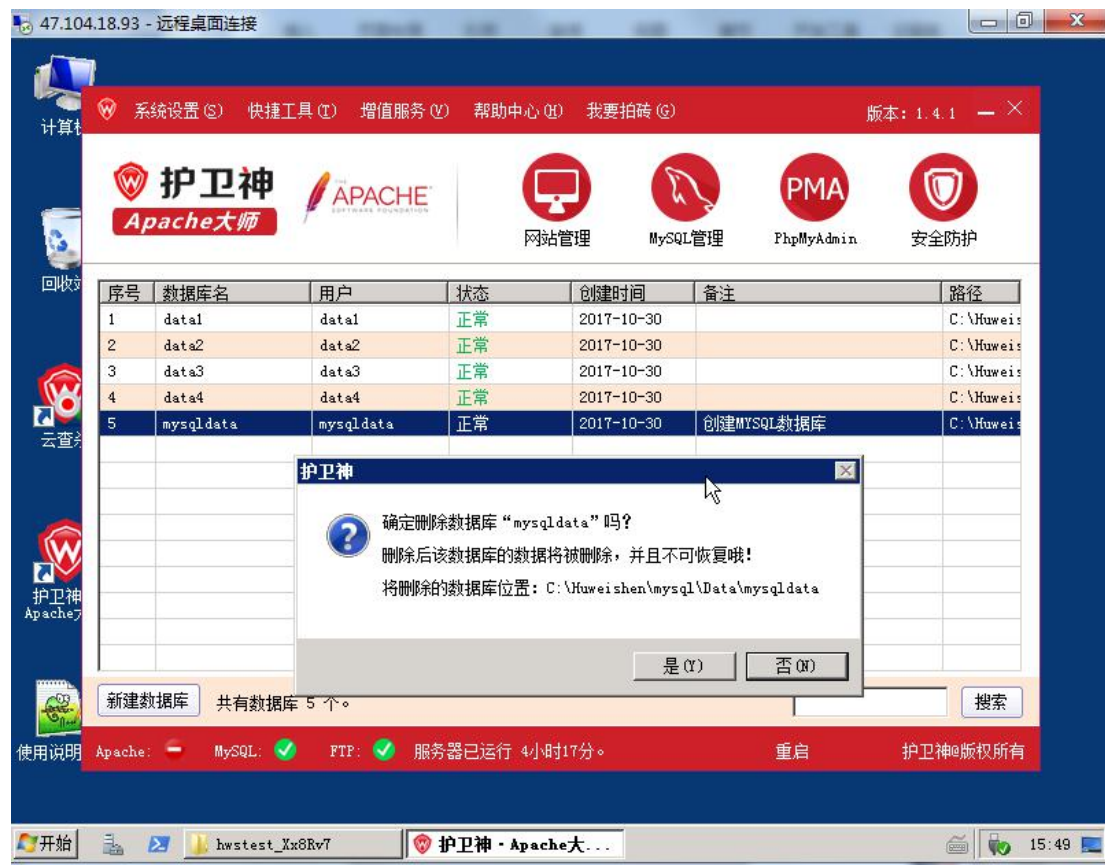
1、在 MySQL 数据库管理窗口中，在列表中点击右键，在弹出的菜单中选择【修复该数据库】，可以对该数据库进行修复：



图 63 护卫神·Apache 大师修复 MySQL 数据库菜单

2、如果当前数据库状态正常，系统会提示正常不会进行修复：



图 64 护卫神·Apache 大师提示数据库正常无须修复

3、如果当前数据库异常，系统会在修复之后，提示修复成功提示框：

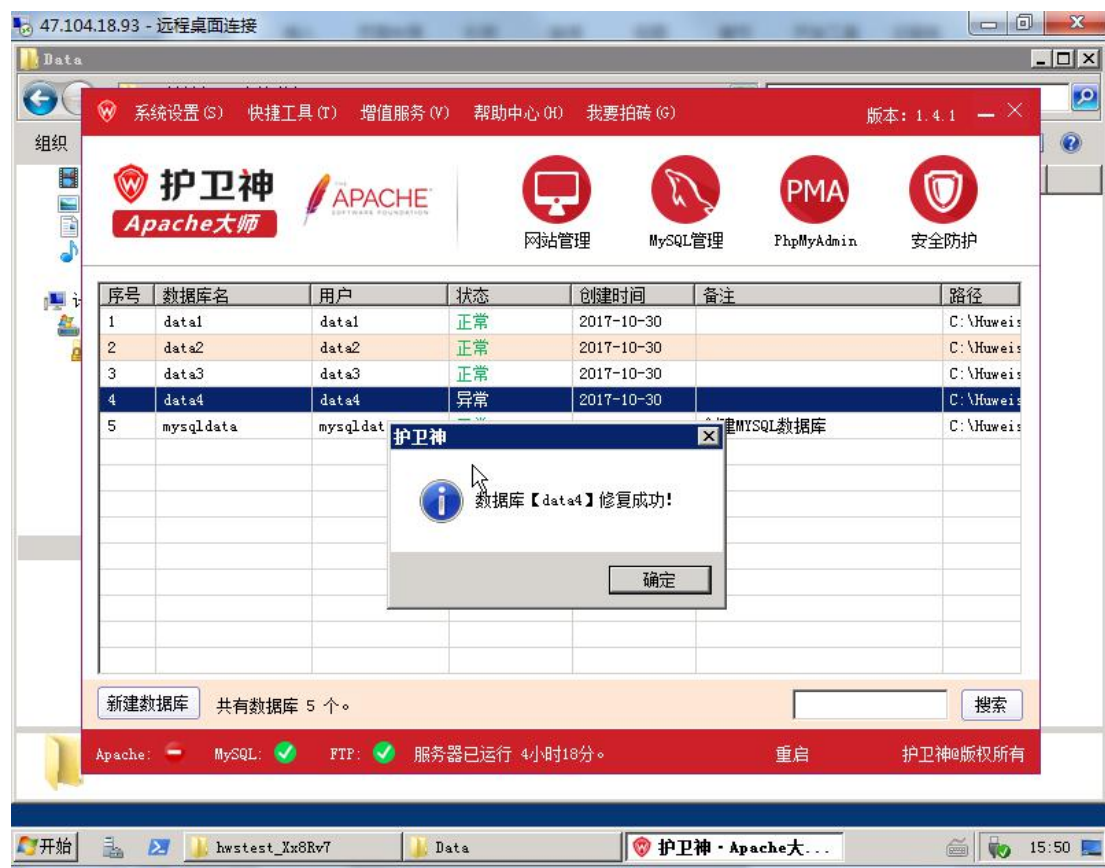

图 65 护卫神·Apache 大师提示数据库修复成功

说明:

- i. 修复数据库,就是在该数据库有异常的时候对数据库进行重新建立,让数据库可以正常使用。

(5) 打开数据库目录

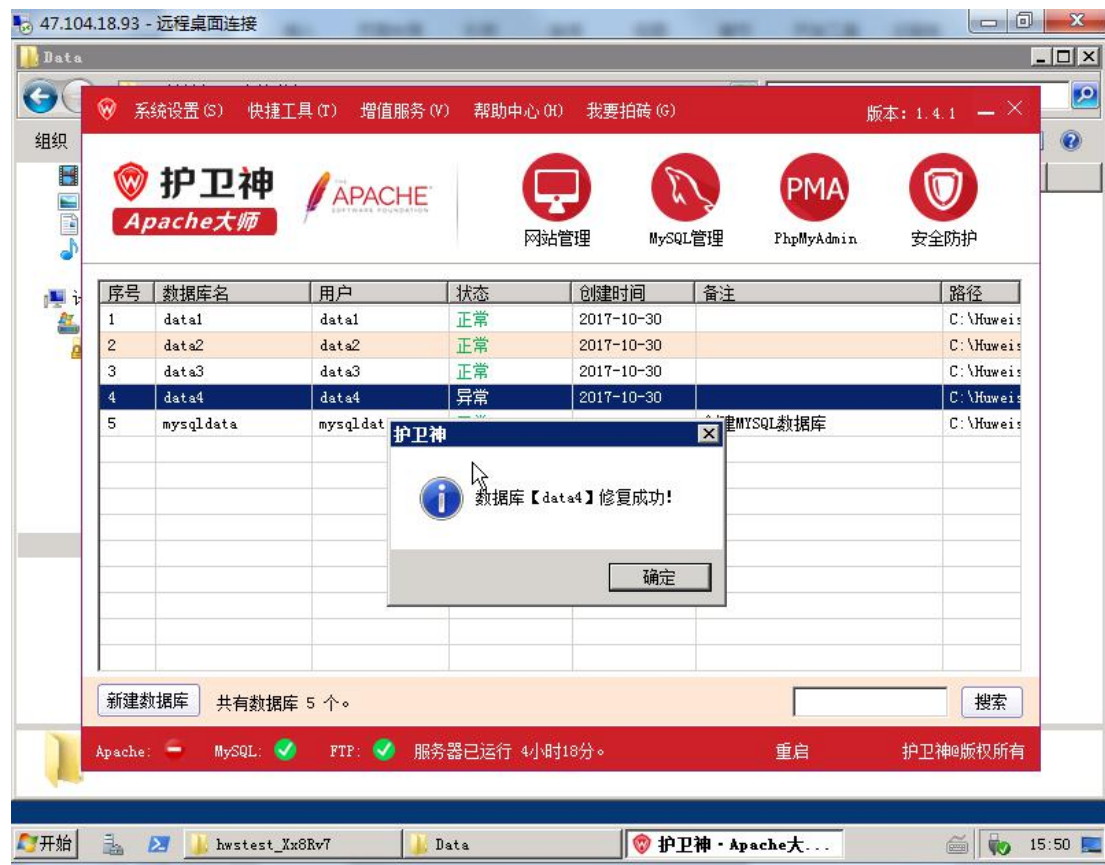
1、在 MySQL 数据库管理窗口中,在列表中选需要操作的数据库点击鼠标右键,在弹出的菜单中选择【打开数据库目录】,可以用资源管理器打开数据库目录,方便用户管理。



图 66 护卫神·Apache 大师打开数据库目录菜单

2、点击【打开数据库目录】后,可以看到系统用资源管理器打开了当前数据库的路径,如下图:



图 67 护卫神·Apache 大师打开数据库目录

说明:

- i. 该功能,主要是为了方便用户管理数据库而设计,注意对数据库文件的编辑和删除都可能会导致该数据库被破坏。

(6) PhpMyAdmin

1、在数据库管理窗口中,在列表中需要管理的数据库上点击鼠标右键,再在弹出的右键菜单中点击【PhpMyAdmin 管理】,可以直接跳转登录到 PhpMyAdmin 管理中心,方便对该数据库进行进一步管理,如下图:



图 68 护卫神·Apache 大师打开 PhpMyAdmin 管理菜单

2、点击菜单后，系统会用浏览器打开 PhpMyAdmin，无需密码就可以直接进入该数据库的管理中心：



图 69 护卫神 · Apache 大师打开 PhpMyAdmin 管理

3.2.2.5 PhpMyAdmin 管理

PhpMyAdmin 是常用的 MySQL 数据库管理工具,可以方便地对 MySQL 数据库进行创建、修改、建表、删除、修改权限等操作。那么,如何进入呢?请看如下步骤。

1、在 Apache 大师主窗口中,上方有一个 PMA 图标链接,点击后可以直接进入 PhpMyAdmin 管理中心,如图:



图 70 护卫神·Apache 大师打开 PhpMyAdmin 管理链接

2、登录 PhpMyAdmin 管理中心后，可以对所有数据库进行管理，如下图：

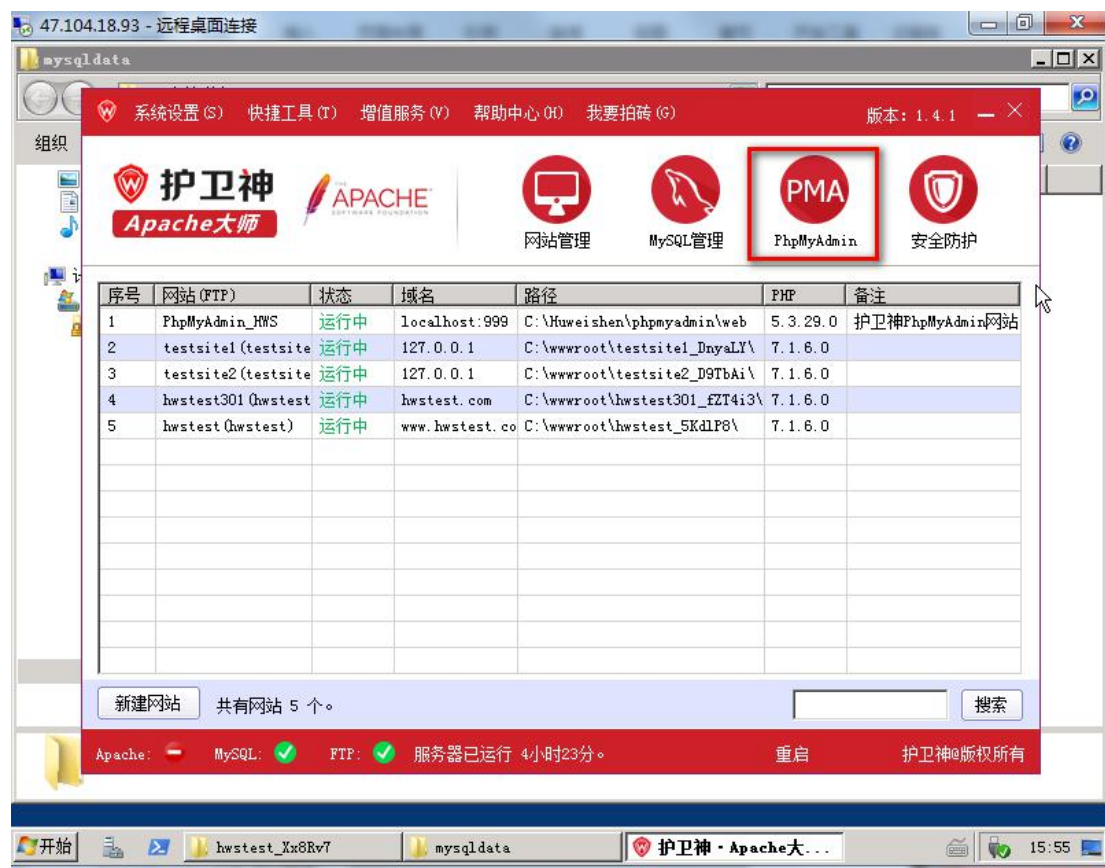

图 71 护卫神·Apache 大师打开 PhpMyAdmin 管理中心界面

四、护卫神·云查杀使用帮助

护卫神·云查杀系统 是一款专业查杀网页木马的绿色杀毒软件，并可批量清理。下载后直接双击即可使用，适用于各种 Windows 操作系统。注意：第一次打开时，软件会自动下载最新病毒库，请务必注意联网。

1、实时查杀

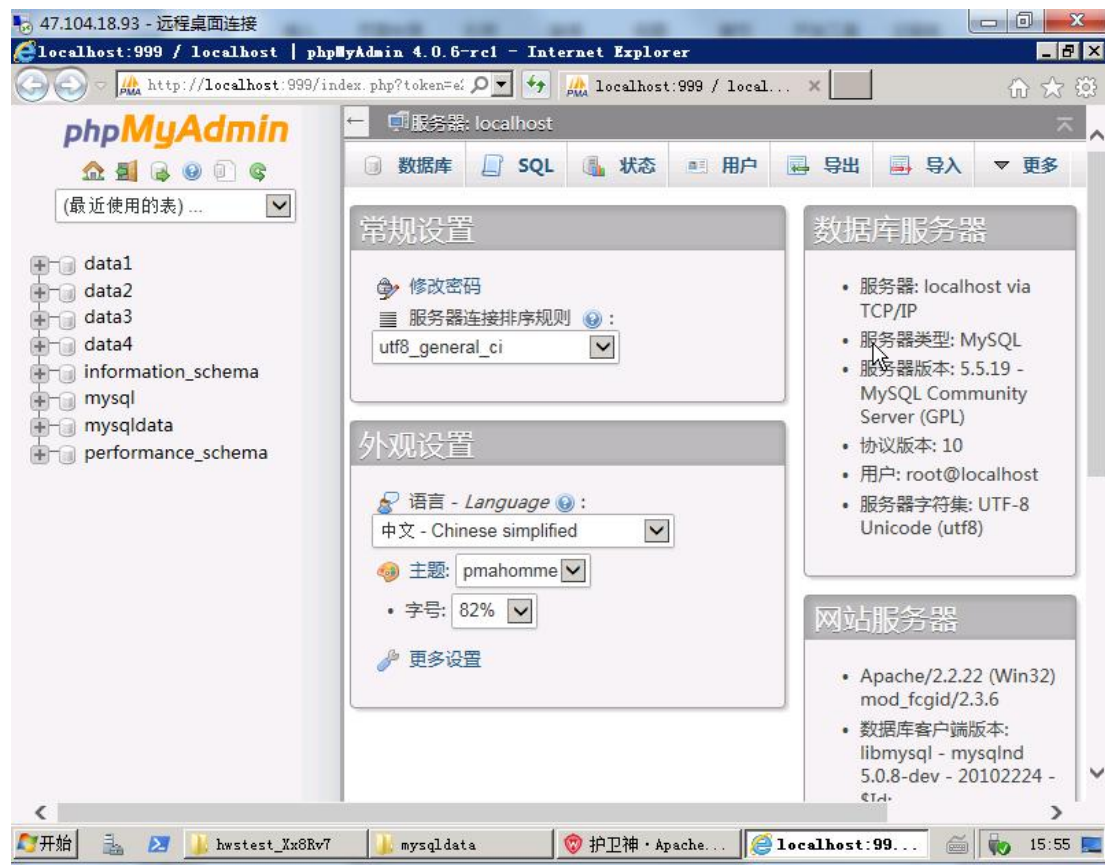
打开云查杀系统

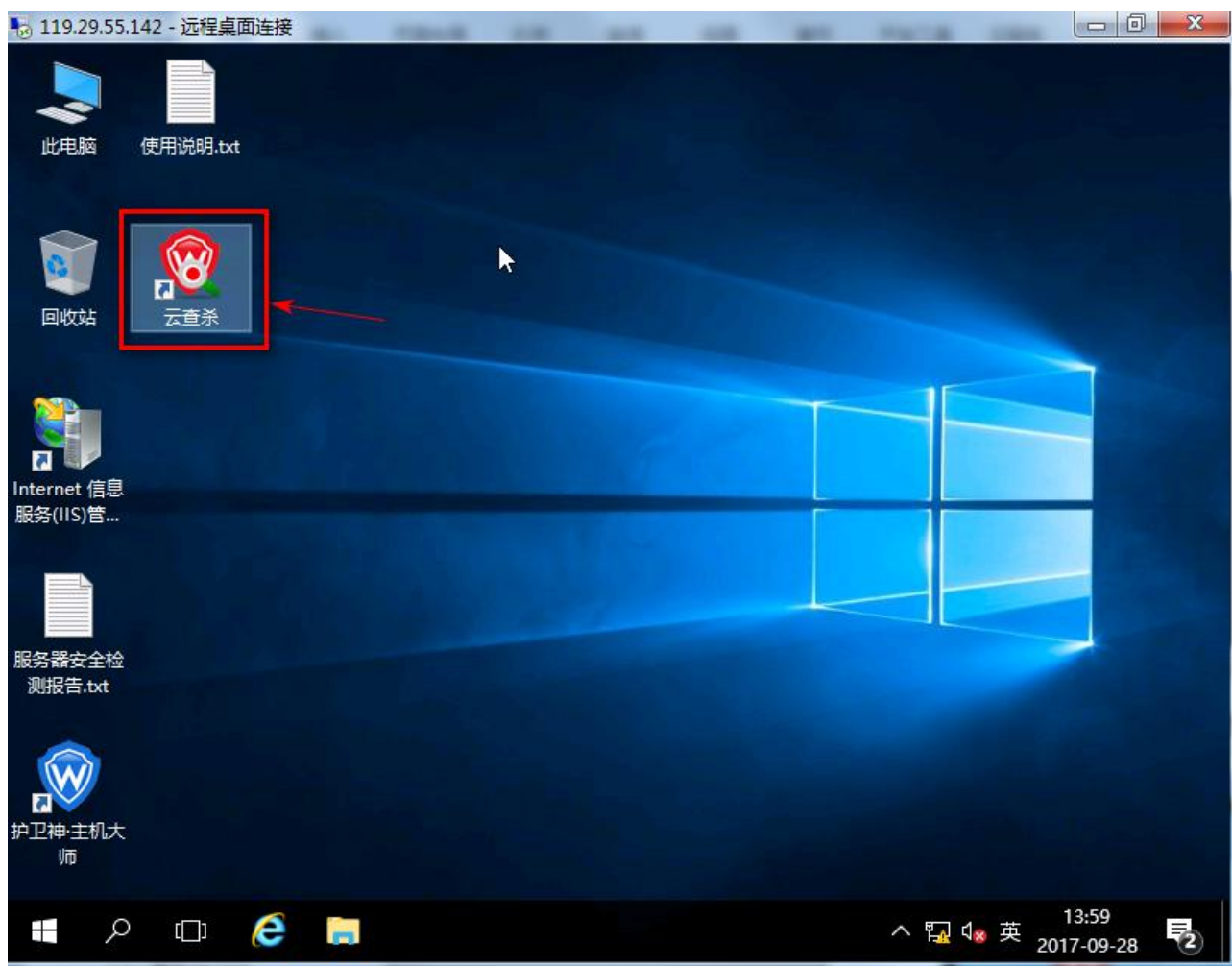

在弹出的窗口中，选择“是”，以便添加到右键菜单，到时可操作鼠标右键查杀



选择“实时查杀”



“选择路径”，然后点击“开始”，这样系统就会自动监控所选择的目录，如有新的网页木马出现，系统将做处理

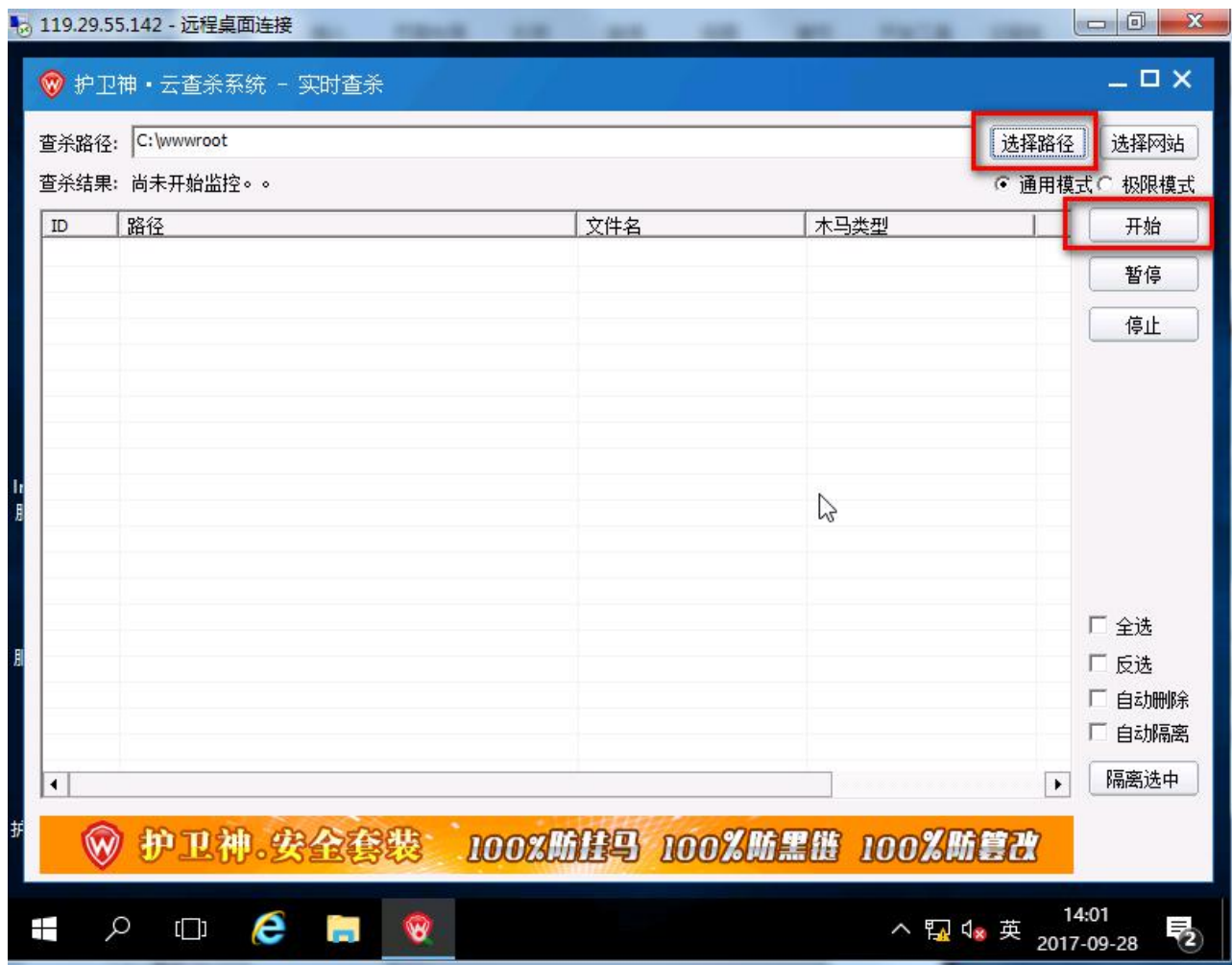

2、全站查杀，操作后，云查杀将对服务器上 IIS 下的所有网站进行网页木马扫描查杀



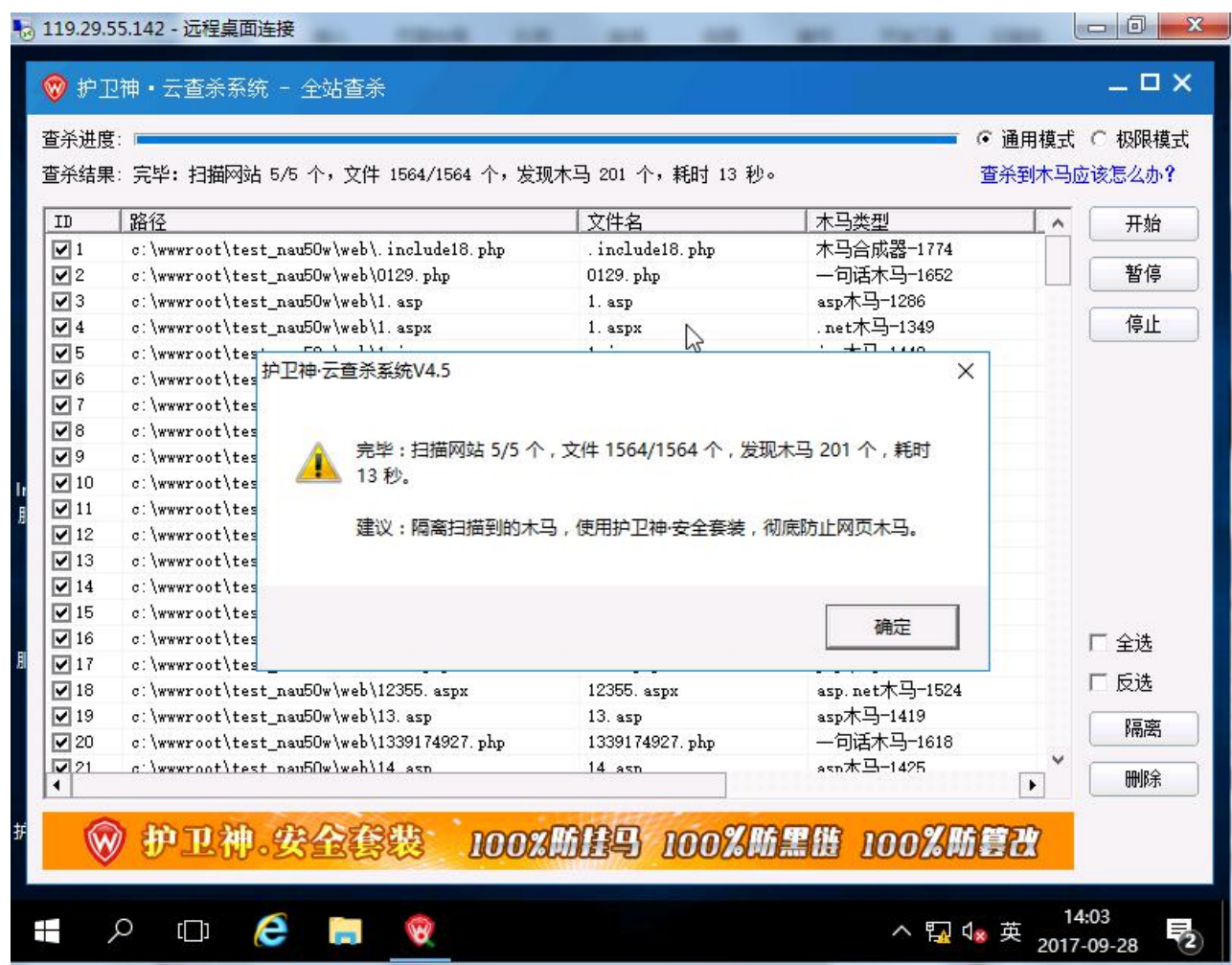

针对查杀结果，存在网页木马的文件，可以选择对这类的文件进行处理，一般是“删除”或者是“隔离”（注：进行“删除”后，文件将被彻底删除。如果选择“隔离”，那么该文件将被移除到隔离目录下）

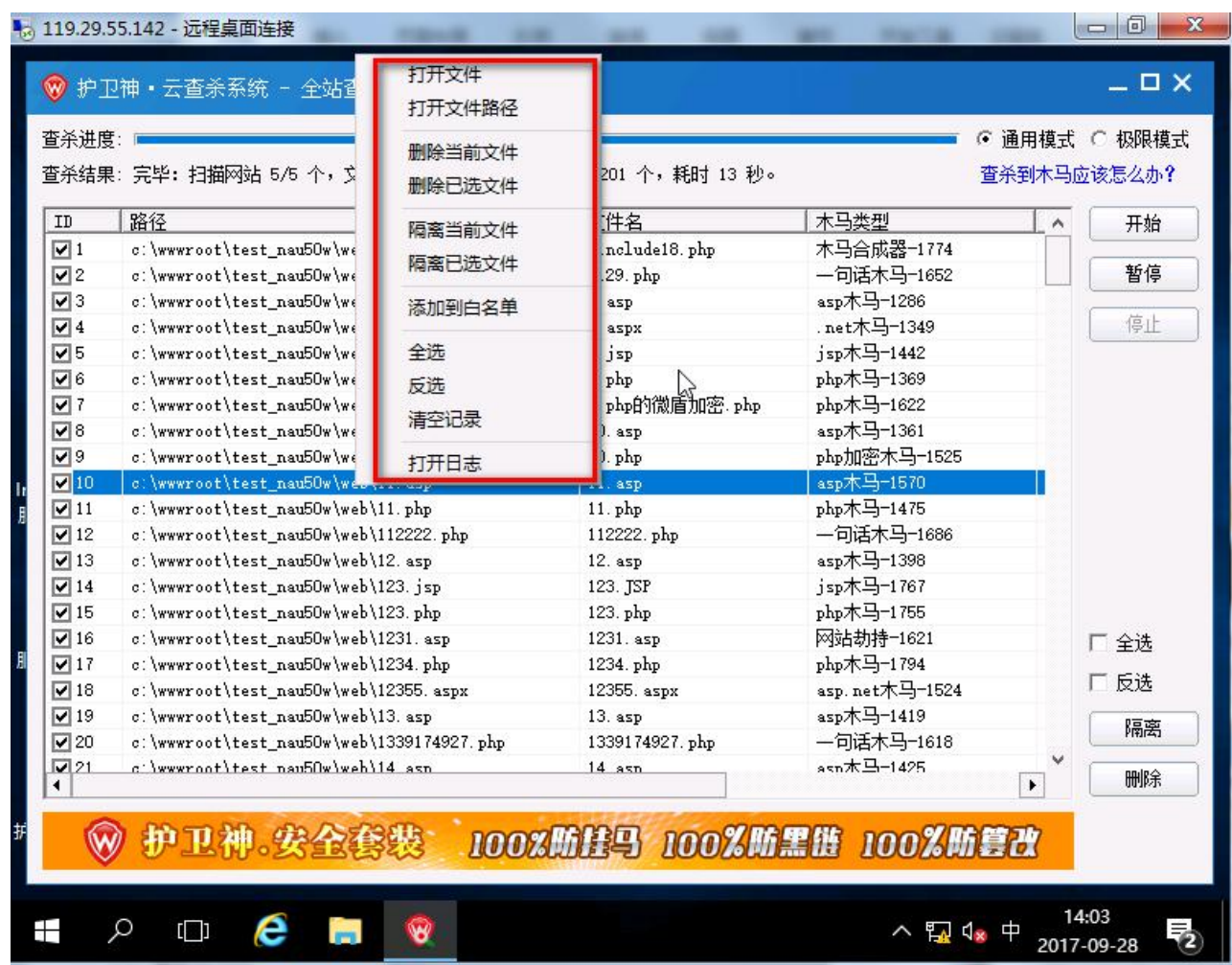

如果该文件是正常的文件，而为了避免被软件查杀，可以选择”添加到白名单“。

3、自定义查杀，可以根据你的需要自行选择需要扫描查杀的目录

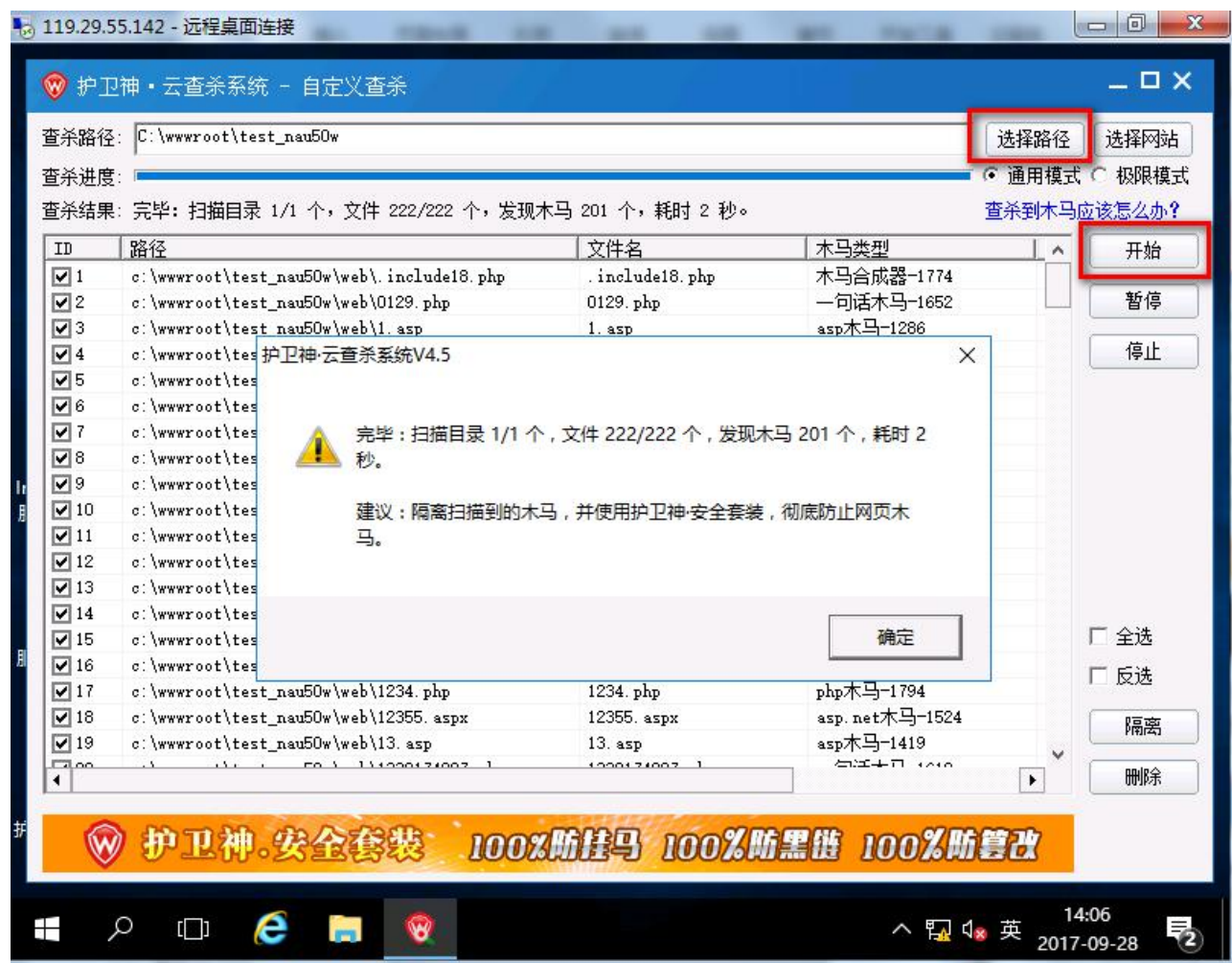

4、远程查杀

云查杀支持查杀远程服务器上的网页文件，只需填写远程服务器 FTP 信息，链接成功后就可以进行查杀

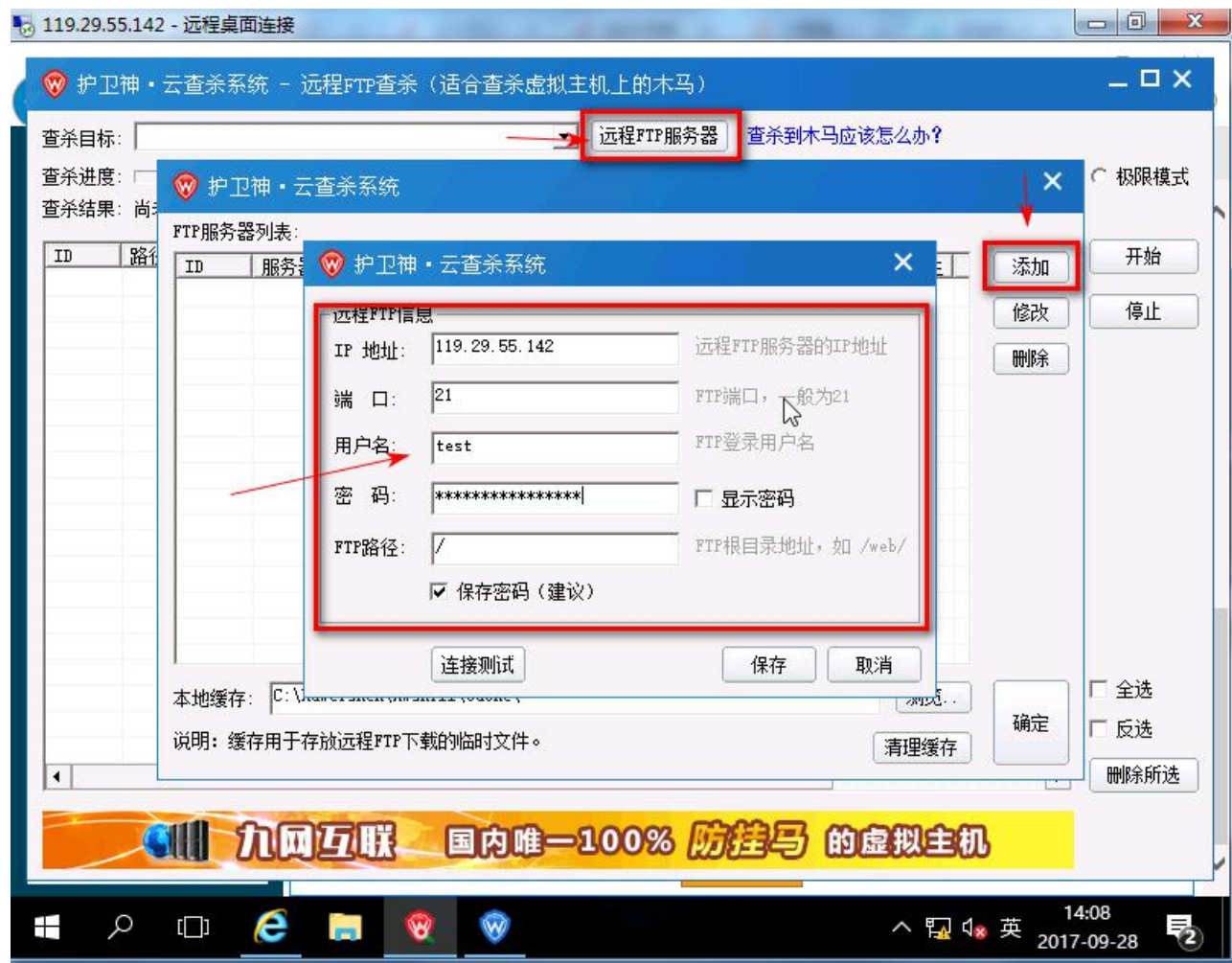

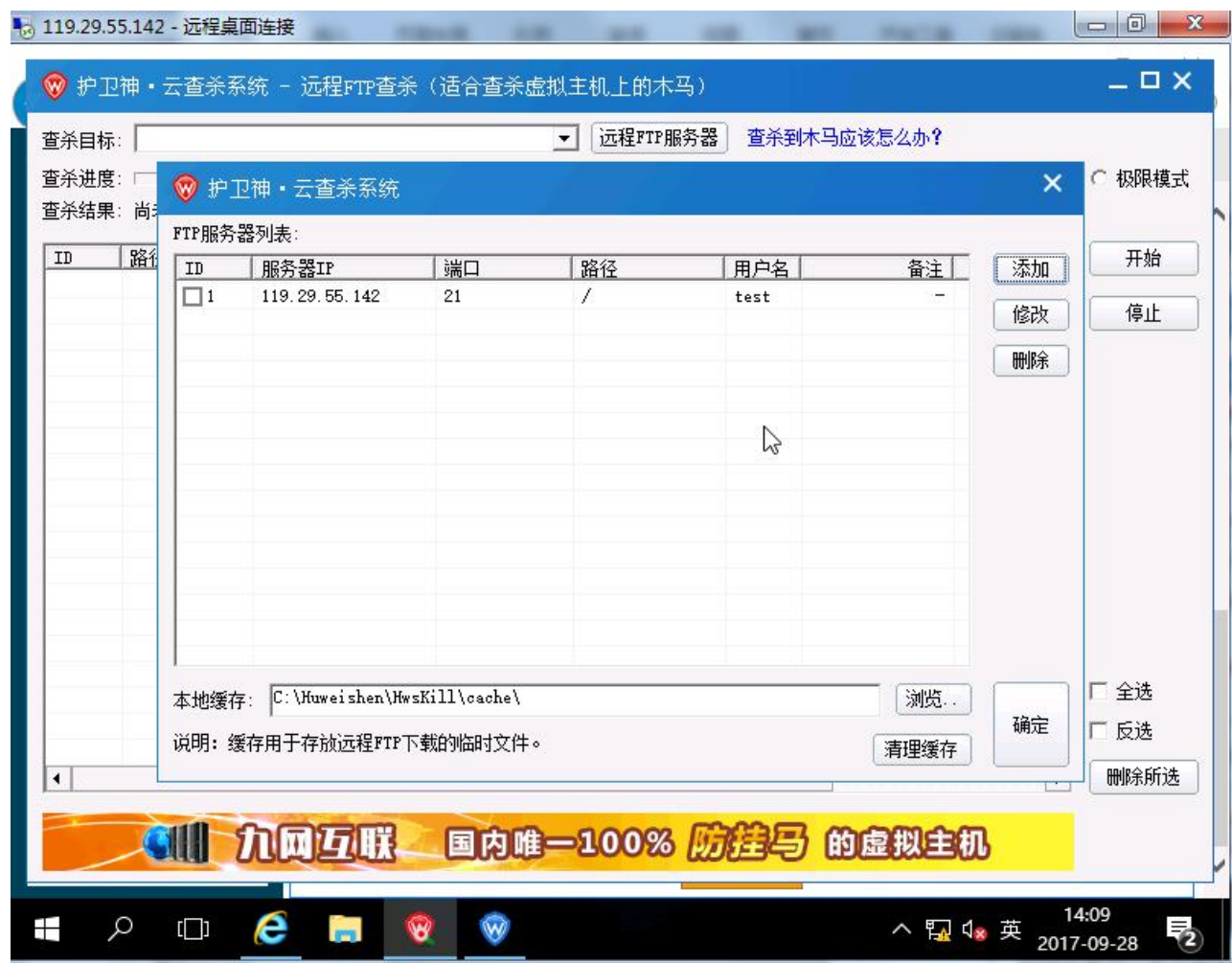

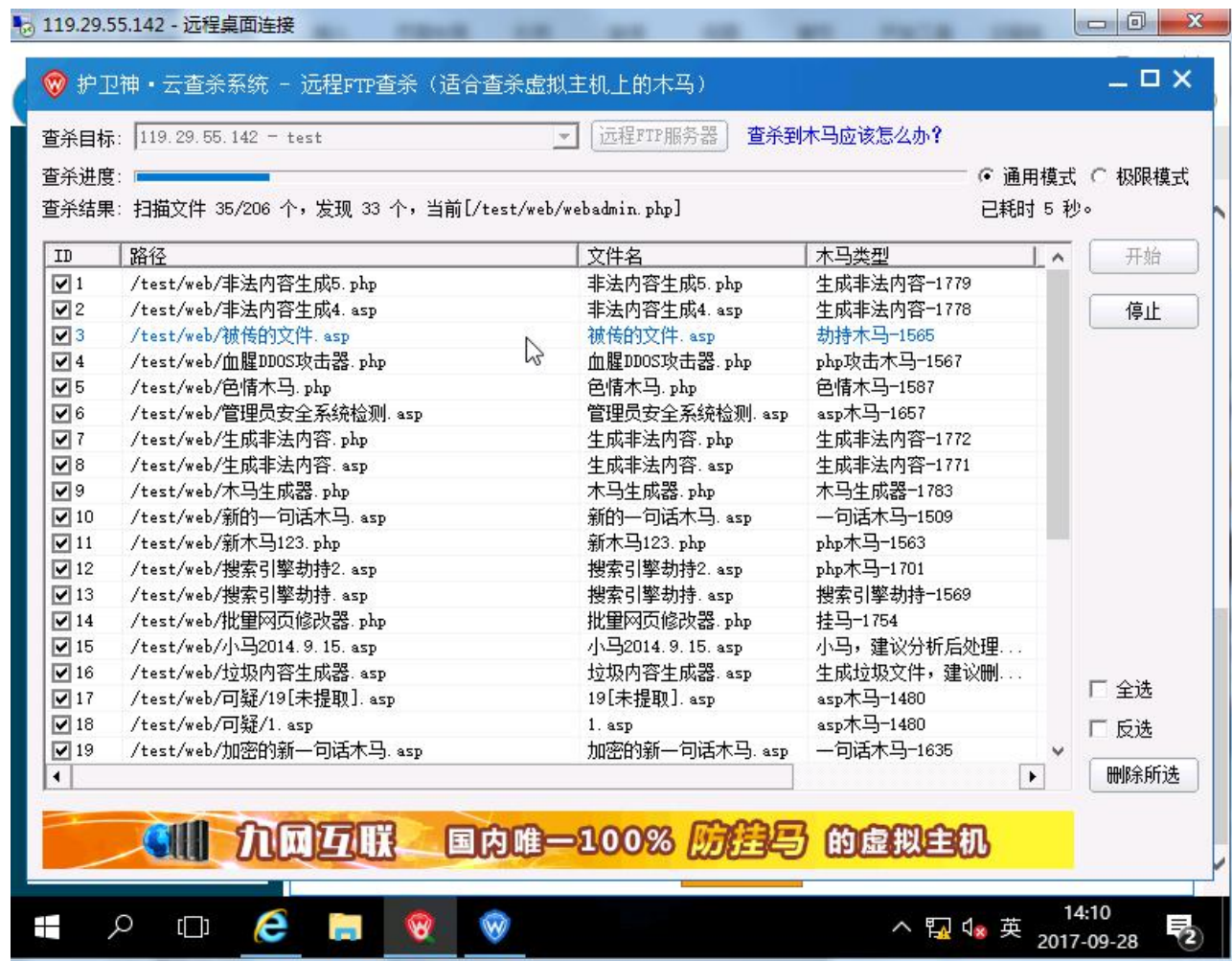

5、如何恢复被云查杀隔离的文件？

打开“隔离文件管理”，勾选需要恢复的隔离文件，右键“还原选中文件”

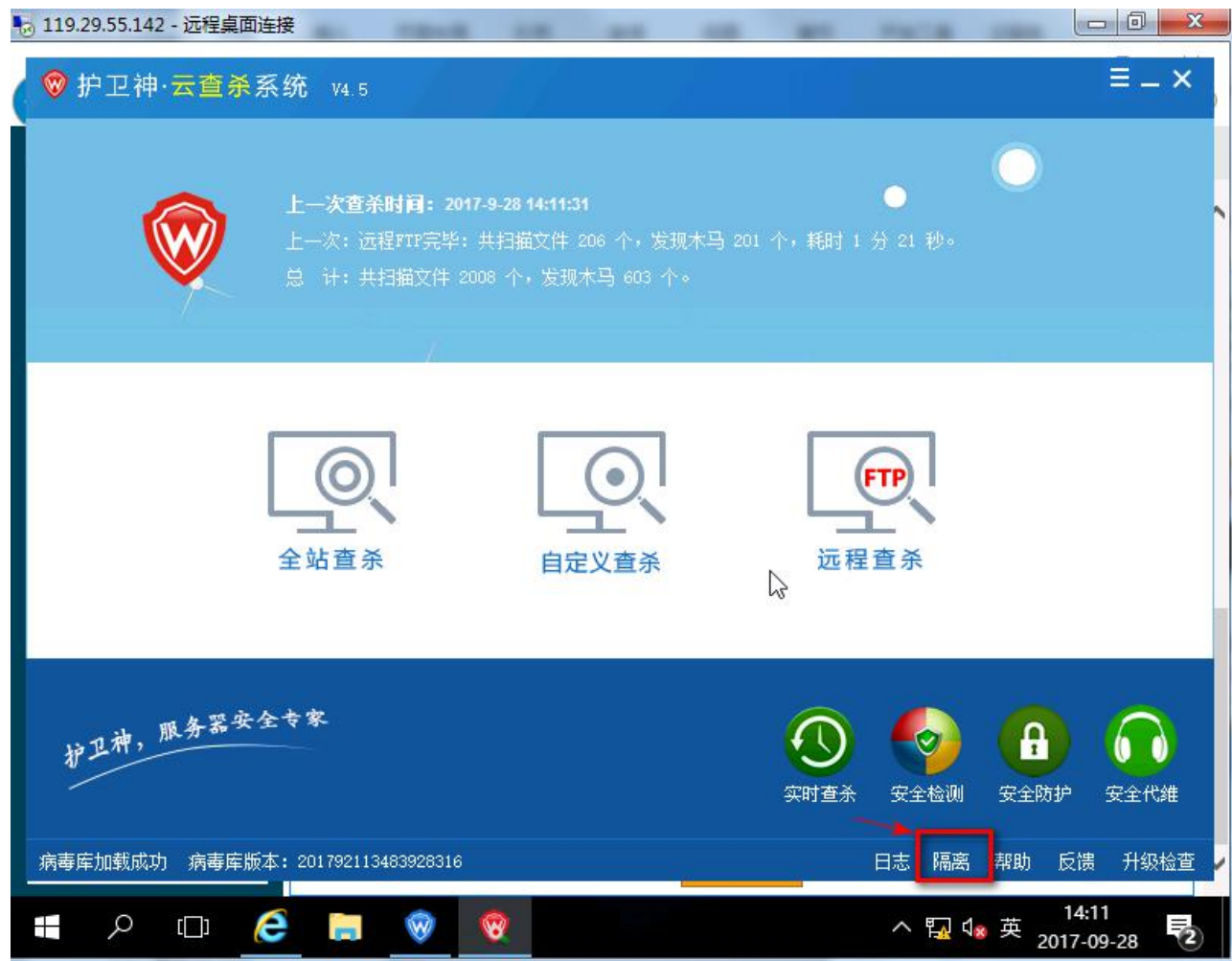

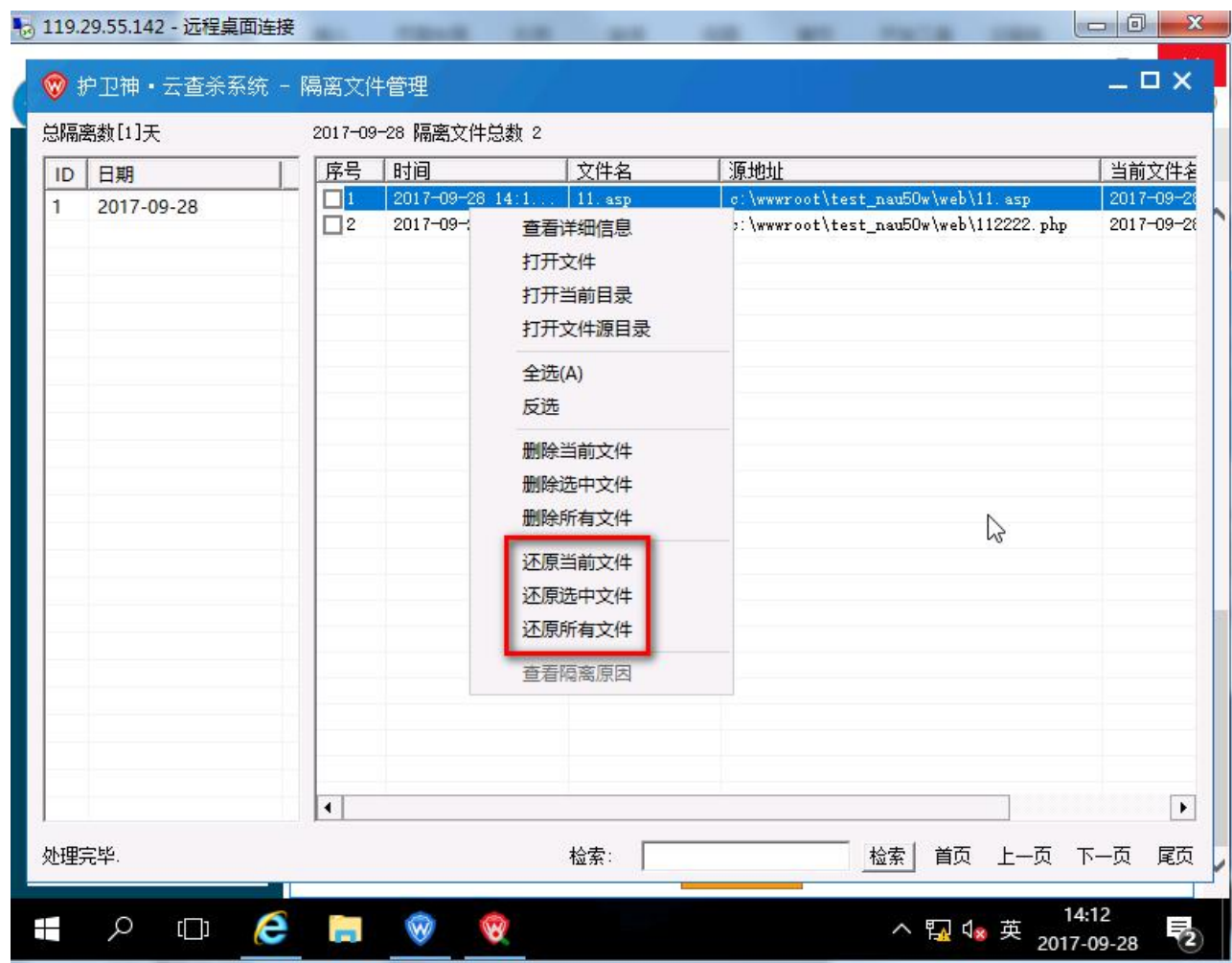

五、其它

1、护卫神联系方式：

官方网址：<http://www.huweishen.com>

固定电话：028-65886111

24 小时热线：18080923400

QQ：97080111、97089555、97089666

旺旺：护卫神软件、护卫神千城、护卫神小邓

2、护卫神在阿里云上的博客，更多的使用教程可查看我们的博客

<https://yq.aliyun.com/users/article?spm=5176.100239.headeruserinfo.3.0R0Xj4>