

请点击导航图标访问不同功能的帮助指南。

## 加气站管理系统--会员积分刷卡版

基本信息

礼品管理

会员卡管理

加气管理

财务管理

查询统计



采购登记



加气登记



积分兑换



使用F8键可以显示/隐藏当前导航窗口

## 加气站管理系统--会员积分刷卡版

基本信息

礼品管理

会员卡管理

加气管理

财务管理

查询统计



本单位信息



积分设置



卡片类型



费用类别



车队信息



供应商信息



礼品信息



交易类型



单价设置



使用F8键可以显示/隐藏当前导航窗口

# 加气站管理系统--会员积分刷卡版

基本信息

礼品管理

会员卡管理

加气管理

财务管理

查询统计



礼品入库



礼品库存



使用F8键可以显示/隐藏当前导航窗口

# 加气站管理系统--会员积分刷卡版

基本信息

礼品管理

会员卡管理

加气管理

财务管理

查询统计



会员卡办理



会员卡充值



会员卡停用



会员补卡



余额查询



积分查询



综合查询



使用F8键可以显示/隐藏当前导航窗口

# 加气站管理系统--会员积分刷卡版

基本信息

礼品管理

会员卡管理

加气管理

财务管理

查询统计



付供货商费用



车队对账表



费用台账登记表



使用F8键可以显示/隐藏当前导航窗口

# 加气站管理系统--会员积分刷卡版

基本信息

礼品管理

会员卡管理

加气管理

财务管理

查询统计



礼品入库查询



礼品兑换查询



兑换积分查询



采购统计



加气统计



统计报表



使用F8键可以显示/隐藏当前导航窗口

本单位信息

- [积分设置](#)
- [卡片类型](#)
- [费用类别](#)
- [车队信息](#)
- [供应商信息](#)
- [礼品信息](#)
- [交易类型](#)
- [单价设置](#)



## 【本单位信息】

**表格界面：**在[表格界面](#)，信息内容以表格的形式显示，当前功能包含如下信息内容(所含示例数据皆为虚构，如有雷同，纯属巧合)：

---

ID	单位名称
1	××××加气站

**录入窗口：**[录入窗口](#)用来做为信息维护更新界面(所含示例数据皆为虚构，如有雷同，纯属巧合)。

---

### 单位信息

单位名称

## 【积分设置】

**表格界面:** 在[表格界面](#), 信息内容以表格的形式显示, 当前功能包含如下信息内容(所含示例数据皆为虚构, 如有雷同, 纯属巧合):

ID	积分设置
1	1

**录入窗口:** [录入窗口](#)用来做为信息维护更新界面(所含示例数据皆为虚构, 如有雷同, 纯属巧合)。

### 积分设置

积分设置  分

**提示: 积分设置是指'消费一公斤气的积分'**

## 【卡片类型】

**表格界面:** 在[表格界面](#), 信息内容以表格的形式显示, 当前功能包含如下信息内容(所含示例数据皆为虚构, 如有雷同, 纯属巧合):

---

ID	卡片类型
1	优惠卡
2	会员卡
3	车队卡

## 【费用类别】

**表格界面:** 在[表格界面](#), 信息内容以表格的形式显示, 当前功能包含如下信息内容(所含示例数据皆为虚构, 如有雷同, 纯属巧合):

ID	费用编码	费用类型
1	001	水费
2	002	电费

**录入窗口:** [录入窗口](#)用来做为信息维护更新界面(所含示例数据皆为虚构, 如有雷同, 纯属巧合)。

### 费用类别

费用编码

费用类型



## 【车队信息】

**表格界面：**在[表格界面](#)，信息内容以表格的形式显示，当前功能包含如下信息内容(所含示例数据皆为虚构，如有雷同，纯属巧合)：

ID	车队编码	车队名称	车队负责人	车队电话	备注
1	1001	××××车行	张××	0635*****	×××××××××××××××××××
2	1002	××××××车队	王××	1396502****	××××

### 信息处理相关说明：

1. 记录保存前您可能遇到“车队编码重复，请重新录入！”的提示！请注意保证输入信息的完整性和合法性。

**录入窗口：**[录入窗口](#)用来做为信息维护更新界面(所含示例数据皆为虚构，如有雷同，纯属巧合)。

### 车队信息

车队 编码

车队 名称

车队负责人

备 注

## 【供应商信息】

**表格界面:** 在[表格界面](#), 信息内容以表格的形式显示, 当前功能包含如下信息内容(所含示例数据皆为虚构, 如有雷同, 纯属巧合):

ID	供应商编号	供应商名称	地址	负责人	电话
1	8001	××××加气公司	山东省聊城市××	孙××	
2	8002	××××燃气有限公司	山东省德州××××	赵××	

### 信息处理相关说明:

1. 记录保存前您可能遇到“供应商编号重复, 请重新输入!”的提示! 请注意保证输入信息的完整性和合法性。

**录入窗口:** [录入窗口](#)用来做为信息维护更新界面(所含示例数据皆为虚构, 如有雷同, 纯属巧合)。

**供应商信息**

供应商编号

供应商名称

地 址

## 【礼品信息】

**表格界面：**在[表格界面](#)，信息内容以表格的形式显示，当前功能包含如下信息内容(所含示例数据皆为虚构,如有雷同,纯属巧合):

ID	礼品编码	礼品名称	对应积分	入库数量	出库数量	库存数量	备注
1	001	抽纸	2	10	2	8	
2	002	铝盆	5	15	0	15	
3	003	电饭煲	20	8	0	8	

### 信息处理相关说明：

1. 记录保存前您可能遇到“礼品编码重复，请重新输入！”的提示！请注意保证输入信息的完整性和合法性。

**录入窗口：**[录入窗口](#)用来做为信息维护更新界面(所含示例数据皆为虚构,如有雷同,纯属巧合)。

### 礼品信息

礼品编码

礼品名称

对应积分

备 注

**提示：对应积分指的是一件礼品所对应的积分。**

## 【交易类型】

表格界面: 在[表格界面](#), 信息内容以表格的形式显示, 当前功能包含如下信息内容(所含示例数据皆为虚构, 如有雷同, 纯属巧合):

---

ID	交易类型
1	储蓄卡扣费
2	统一结算

## 【单价设置】

**表格界面:** 在[表格界面](#), 信息内容以表格的形式显示, 当前功能包含如下信息内容(所含示例数据皆为虚构, 如有雷同, 纯属巧合):

ID	卡片类型	单价
1	优惠卡	30
2	会员卡	25
3	车队卡	28

**录入窗口:** [录入窗口](#)用来做为信息维护更新界面(所含示例数据皆为虚构, 如有雷同, 纯属巧合)。

### 单价设置

卡片类型

单 价

## 【礼品管理】

当前功能包含如下子功能:

1. [礼品入库](#)
2. [礼品库存](#)

## 【礼品入库】

**表格界面:** 在[表格界面](#), 信息内容以表格的形式显示, 当前功能包含如下信息内容(所含示例数据皆为虚构, 如有雷同, 纯属巧合):

ID	日期	入库单号	礼品编码	名称	数量	单价	金额	经办人	备注
1	2014-12-26 11:49:37	RK20141226001	001	抽纸	10	2.5	25	Admin	
2	2014-12-26 11:49:51	RK20141226002	002	铝盆	15	3.5	52.5	Admin	
3	2014-12-26 11:50:05	RK20141226003	003	电饭煲	8	80	640	Admin	

### 信息处理相关说明:

#### 1. 自动计算的字段:

- (1). **日期**: 如果字段值为空则自动获得当前日期时间值。
- (2). **金额**=数量\*单价。
- (3). **经办人**: 如果当前字段内容为空则自动填充当前用户名。

#### 2. 字段[入库单号] 将在记录新增后被自动生成。

#### 3. 记录保存后将执行名称为“库存”的计算处理, 相关的字段值将自动生成。

#### 4. 记录删除前将执行名称为“库存”的计算处理, 相关的字段值将自动生成。

**录入窗口:** [录入窗口](#)用来做为信息维护更新界面(所含示例数据皆为虚构, 如有雷同, 纯属巧合)。

### 礼品入库

日期	<input type="text" value="2014-12-26 11:"/>	入库单号	<input type="text" value="RK20141226001"/>
礼品编码	<input type="text" value="001"/>	名称	<input type="text" value="抽纸"/>
数量	<input type="text" value="10"/>	单价	<input type="text" value="2.5"/>
金额	<input type="text" value="25"/>	经办人	<input type="text" value="Admin"/>
备注	<input type="text"/>		

### 辅助录入说明:

1. [礼品编码] 获得输入焦点(光标)时, 将显示一个辅助输入的列表, 通过从列表中选择合适的行次后, 字段[礼品编码] 将被填充对应的值。同时, 字段【名称】将被同时更新, 不再需要手工输入。



## 【礼品库存】

**表格界面：**在[表格界面](#)，信息内容以表格的形式显示，当前功能包含如下信息内容(所含示例数据皆为虚构，如有雷同，纯属巧合)：

---

礼品编码	礼品名称	入库数量	出库数量	库存数量
001	抽纸	10	2	8
002	铝盆	15	0	15
003	电饭煲	8	0	8

## 【会员卡管理】

当前功能包含如下子功能:

1. [会员卡办理](#)
2. [会员卡充值](#)
3. [会员卡停用](#)
4. [会员补卡](#)
5. [余额查询](#)
6. [积分查询](#)
7. [综合查询](#)

## 【会员卡办理】

表格界面: 在[表格界面](#), 信息内容以表格的形式显示, 当前功能包含如下信息内容(所含示例数据皆为虚构, 如有雷同, 纯属巧合):

ID	卡号	车牌号	车队	司机姓名	司机电话	车队负责人	车队电话	卡片类型	日期	办卡充值金额
1	8001	鲁A123	××××车行	孙××	152*****	张××	0635*****	车队卡	2014-12-26	100
3	8002	鲁P789		钱××	85****			优惠卡	2014-12-26	150
4	8003	鲁A456		李××	152*****			会员卡	2014-12-26	200
5	8004	鲁P486	××××××车队	周××	189*****	王××	1396502***	车队卡	2014-12-26	100

(续表)

充值金额	消费金额	卡中余额	总积分	兑换积分	卡中积分余额	经办人	备注	状态	初始金额	初始积分
50	56	94	3	2	1	Admin		使用	0	0
100	60	190	2	0	2	Admin		使用	0	0
50	50	200	2	0	2	Admin		使用	0	0
50	84	66	3	2	1	Admin		停用	0	0

### 信息处理相关说明:

1. 自动计算的字段:

- (1). **日期**: 如果字段值为空则自动获得当前日期值。
- (2). **经办人**: 如果当前字段内容为空则自动填充当前用户名。
- (3). **卡中余额**=办卡充值金额+充值金额-消费金额。
- (4). **卡中积分余额**=总积分-兑换积分。
- (5). **状态**: 如果当前字段内容为空则自动填充“使用”值。

2. 记录保存前您可能遇到“卡号重复, 请重新输入!”的提示! 请注意保证输入信息的完整性和合法性。

录入窗口: [录入窗口](#)用来做为信息维护更新界面(所含示例数据皆为虚构, 如有雷同, 纯属巧合)。

## 会员卡办理

卡号	8001	车牌号	鲁A123	车队	××××车行
司机姓名	孙××	司机电话	152*****	车队负责人	张××
车队电话	0635*****	卡片类型	车队卡	日期	2014-12-26
办卡充值金额	100	经办人	Admin	状态	使用
备注					

### 辅助录入说明：

1. [车队]获得输入焦点(光标)时，将显示一个辅助输入的列表，通过从列表中选择合适的行次后，字段[车队]将被填充对应的值。同时，字段【车队负责人】【车队电话】将被同时更新，不再需要手工输入。

## 【会员卡充值】

**表格界面:** 在[表格界面](#), 信息内容以表格的形式显示, 当前功能包含如下信息内容(所含示例数据皆为虚构, 如有雷同, 纯属巧合):

ID	日期	卡号	车牌号	车队	卡余额	充值金额	最新余额	经办人	备注
1	2014-12-26	8001	鲁A123	××××车行	100	50	150	Admin	
2	2014-12-26	8002	鲁P789		150	100	250	Admin	
3	2014-12-26	8003	鲁A456		200	50	250	Admin	
4	2014-12-26	8004	鲁P486	×××××车队	100	50	150	Admin	

### 信息处理相关说明:

1. 自动计算的字段:

- (1). **最新余额**=卡余额+充值金额。
  - (2). **日期**:如果字段值为空则自动获得当前日期值。
  - (3). **经办人**:如果当前字段内容为空则自动填充当前用户名。
2. 记录保存后将执行名称为“**充值金额**”的计算处理, 相关的字段值将自动生成。
3. 记录删除前将执行名称为“**充值金额**”的计算处理, 相关的字段值将自动生成。

**录入窗口:** [录入窗口](#)用来做为信息维护更新界面(所含示例数据皆为虚构, 如有雷同, 纯属巧合)。

### 会员卡充值

日期	<input type="text" value="2014-12-26"/>	:	卡号	<input type="text" value="8001"/>
车牌号	<input type="text" value="鲁A123"/>		车队	<input type="text" value="××××车行"/>
卡余额	<input type="text" value="100"/>		充值金额	<input type="text" value="50"/>
最新余额	<input type="text" value="150"/>		经办人	<input type="text" value="Admin"/>
备注	<input type="text"/>			

### 辅助录入说明:

1. **[卡号]** 获得输入焦点(光标)时, 将显示一个辅助输入的列表, 通过从列表中选择合适的行次后, 字段**[卡号]**将被填充对应的值。同时, 字段**【车牌号】****【车队】****【卡余额】**将被同时更新, 不再需要手工输入。

## 【会员卡停用】

表格界面：在[表格界面](#)，信息内容以表格的形式显示，当前功能包含如下信息内容(所含示例数据皆为虚构，如有雷同，纯属巧合)：

ID	卡号	车牌号	车队	司机姓名	司机电话	车队负责人	车队电话	卡片类型	日期	办卡充值金额
1	8001	鲁A123	××××车行	孙××	152*****	张××	0635*****	车队卡	2014-12-26	100
3	8002	鲁P789		钱××	85****			优惠卡	2014-12-26	150
4	8003	鲁A456		李××	152*****			会员卡	2014-12-26	200
5	8004	鲁P486	××××××车队	周××	189*****	王××	1396502***	车队卡	2014-12-26	100

(续表)

充值金额	消费金额	卡中余额	总积分	兑换积分	卡中积分余额	经办人	备注	状态	初始金额	初始积分
50	56	94	3	2	1	Admin		使用	0	0
100	60	190	2	0	2	Admin		使用	0	0
50	50	200	2	0	2	Admin		使用	0	0
50	84	66	3	2	1	Admin		停用	0	0

录入窗口：[录入窗口](#)用来做为信息维护更新界面(所含示例数据皆为虚构，如有雷同，纯属巧合)。

### 会员卡停用

卡号 <input type="text" value="8001"/>	车牌号 <input type="text" value="鲁A123"/>	车队 <input type="text" value="××××车行"/>	
司机姓名 <input text"="" type="text" value="152*****"/>	车队负责人 <input text"="" type="text" value="0635*****"/>	卡片类型 <input type="text" value="车队卡"/>	日期 <input style="border-bottom: none; border-right: none; border-top: none; border-left: none; border: 1px solid gray;" type="text" value="2014-12-26"/> : <input style="border-bottom: none; border-right: none; border-top: none; border-left: none; border: 1px solid gray;" type="text" value="26"/>
<b>办卡充值金额</b> <input type="text" value="100"/>	经办人 <input type="text" value="Admin"/>		
<b>充值金额</b> <input type="text" value="50"/>	<b>消费金额</b> <input type="text" value="56"/>	<b>卡中余额</b> <input type="text" value="94"/>	
<b>总积分</b> <input type="text" value="3"/>	<b>兑换积分</b> <input type="text" value="2"/>	<b>卡中积分余额</b> <input type="text" value="1"/>	
		<b>状态</b> <input style="border-bottom: none; border-right: none; border-top: none; border-left: none; border: 1px solid gray;" type="text" value="使用"/>	

## 【会员补卡】

**表格界面:** 在[表格界面](#), 信息内容以表格的形式显示, 当前功能包含如下信息内容(所含示例数据皆为虚构, 如有雷同, 纯属巧合):

ID	卡号	车牌号	车队	司机姓名	司机电话	车队负责人	车队电话	卡片类型	日期	办卡充值金额
6	8008	鲁P486	××××××车队	周××	189*****	王××	1396502***	车队卡	2014-12-27	0

(续表)

充值金额	消费金额	卡中余额	总积分	兑换积分	卡中积分余额	经办人	备注	状态	初始金额	初始积分
0	0	66	0	0	1			补卡	66	1

### 信息处理相关说明:

#### 1. 自动计算的字段:

- (1). **状态**: 如果当前字段内容为空则自动填充“补卡”值。
- (2). **卡中余额**=初始金额+办卡充值金额+充值金额-消费金额。
- (3). **卡中积分余额**=初始积分+总积分-兑换积分。
- (4). **经办人**: 如果当前字段内容为空则自动填充当前用户名。

**录入窗口:** [录入窗口](#)用来做为信息维护更新界面(所含示例数据皆为虚构, 如有雷同, 纯属巧合)。

### 会员补卡

新卡号 <input type="text" value="8008"/>	车牌号 <input style="border: 2px solid red;" type="text" value="鲁P486"/>	车 队 <input type="text" value="××××××车队"/>	
司机姓名 <input text"="" type="text" value="189*****"/>	车队负责人 <input text"="" type="text" value="1396502***"/>	卡片类型 <input type="text" value="车队卡"/>	日 期 <input type="text" value="2014-12-27"/>
<b>初始金额</b> <input type="text" value="66"/>	<b>初始积分</b> <input type="text" value="1"/>	经 办 人 <input type="text"/>	
<b>状 态</b> <input type="text" value="补卡"/>			

### 辅助录入说明:

1. [车牌号]获得输入焦点(光标)时, 将显示一个辅助输入的列表, 通过从列表中选择合适的行次后, 字段[车牌号]将被填充对应的值。同时, 字段【车队】【司机姓名】【司机电话】【车队负责人】【车队电话】【卡片类型】【初始金额】【初始积分】将被同时更新, 不再需要手工输入。



## 【余额查询】

表格界面：在[表格界面](#)，信息内容以表格的形式显示，当前功能包含如下信息内容(所含示例数据皆为虚构，如有雷同，纯属巧合)：

ID	卡号	车牌号	车队	司机姓名	司机电话	车队负责人	车队电话	卡片类型	日期	办卡充值金额
1	8001	鲁A123	××××车行	孙××	152*****	张××	0635*****	车队卡	2014-12-26	100
3	8002	鲁P789		钱××	85****			优惠卡	2014-12-26	150
4	8003	鲁A456		李××	152*****			会员卡	2014-12-26	200
6	8008	鲁P486	××××××车队	周××	189*****	王××	1396502***	车队卡	2014-12-27	0

(续表)

充值金额	消费金额	卡中余额	总积分	兑换积分	卡中积分余额	经办人	备注	状态	初始金额	初始积分
50	56	94	3	2	1	Admin		使用	0	0
100	60	190	2	0	2	Admin		使用	0	0
50	50	200	2	0	2	Admin		使用	0	0
0	0	66	0	0	1			补卡	66	1

## 【积分查询】

表格界面：在[表格界面](#)，信息内容以表格的形式显示，当前功能包含如下信息内容(所含示例数据皆为虚构，如有雷同，纯属巧合)：

ID	卡号	车牌号	车队	司机姓名	司机电话	车队负责人	车队电话	卡片类型	日期	办卡充值金额
1	8001	鲁A123	××××车行	孙××	152*****	张××	0635*****	车队卡	2014-12-26	100
3	8002	鲁P789		钱××	85****			优惠卡	2014-12-26	150
4	8003	鲁A456		李××	152*****			会员卡	2014-12-26	200
6	8008	鲁P486	××××××车队	周××	189*****	王××	1396502***	车队卡	2014-12-27	0

(续表)

充值金额	消费金额	卡中余额	总积分	兑换积分	卡中积分余额	经办人	备注	状态	初始金额	初始积分
50	56	94	3	2	1	Admin		使用	0	0
100	60	190	2	0	2	Admin		使用	0	0
50	50	200	2	0	2	Admin		使用	0	0
0	0	66	0	0	1			补卡	66	1

## 【综合查询】

表格界面：在[表格界面](#)，信息内容以表格的形式显示，当前功能包含如下信息内容(所含示例数据皆为虚构，如有雷同，纯属巧合)：

ID	卡号	车牌号	车队	司机姓名	司机电话	车队负责人	车队电话	卡片类型	日期	办卡充值金额
1	8001	鲁A123	××××车行	孙××	152*****	张××	0635*****	车队卡	2014-12-26	100
3	8002	鲁P789		钱××	85*****			优惠卡	2014-12-26	150
4	8003	鲁A456		李××	152*****			会员卡	2014-12-26	200
6	8008	鲁P486	××××××车队	周××	189*****	王××	1396502***	车队卡	2014-12-27	0

(续表)

充值金额	消费金额	卡中余额	总积分	兑换积分	卡中积分余额	经办人	备注	状态	初始金额	初始积分
50	56	94	3	2	1	Admin		使用	0	0
100	60	190	2	0	2	Admin		使用	0	0
50	50	200	2	0	2	Admin		使用	0	0
0	0	66	0	0	1			补卡	66	1

## 【加气管理】

当前功能包含如下子功能:

1. [采购登记](#)
2. [加气登记](#)
3. [积分兑换](#)

## 【采购登记】

**表格界面:** 在[表格界面](#), 信息内容以表格的形式显示, 当前功能包含如下信息内容(所含示例数据皆为虚构, 如有雷同, 纯属巧合):

ID	日期	入库单号	产地	供应商编码	供应商名称	发车时间	卸车时间	出厂吨位
1	2014-12-26 11:55:02	CG20141226001	××××××	8001	××××加气公司	2014-12-26	2014-12-28	50
2	2014-12-26 11:55:52	CG20141226002	××××××	8002	××××燃气有限公司	2014-12-26	2014-12-27	100

(续表)

毛重	皮重	实收吨位	亏损量	单价	金额	承运单位	经办人	备注
48	0.5	47.5	2.5	15	750		Admin	
98	0.1	97.9	2.1	16	1550	××××××××××	Admin	

### 信息处理相关说明:

1. 自动计算的字段:

- (1). **日期**: 如果字段值为空则自动获得当前日期时间值。
- (2). **经办人**: 如果当前字段内容为空则自动填充当前用户名。
- (3). **实收吨位**=毛重-皮重。
- (4). **亏损量**=出厂吨位-实收吨位。

2. 字段[**入库单号**] 将在记录新增后被自动生成。

**录入窗口:** [录入窗口](#)用来做为信息维护更新界面(所含示例数据皆为虚构, 如有雷同, 纯属巧合)。

### 采购登记

日期	2014-12-26 11: :v	入库单号	CG20141226001	产地	××××××
供应商编码	8001	供应商名称	××××加气公司		
发车时间	2014-12-26 :v	卸车时间	2014-12-28 :v	出厂吨位	50
毛重	48	皮重	0.5	实收吨位	47.5
亏损量	2.5	单价	15	金额	750
承运单位				经办人	Admin
备注					

辅助录入说明:

1. **【供应商编码】**获得输入焦点(光标)时，将显示一个辅助输入的列表，通过从列表中选择合适的行次后，字段[供应商编码]将被填充对应的值。同时，字段**【供应商名称】**将被同时更新，不再需要手工输入。

## 【加气登记】

表格界面：在[表格界面](#)，信息内容以表格的形式显示，当前功能包含如下信息内容(所含示例数据皆为虚构, 如有雷同, 纯属巧合):

### [(主表)]

ID	日期	加气机	值班人	卡号	卡片类型	车牌号	车队名称	卡中积分	卡中金额
2	2014-12-26 11:57:47	1号	Admin	8001	车队卡	鲁A123	××××车行	0	150
3	2014-12-26 12:04:25	2号	Admin	8002	优惠卡	鲁P789		0	250
4	2014-12-26 12:04:47	1号	Admin	8003	会员卡	鲁A456		0	250
5	2014-12-26 12:05:11	2号	Admin	8001	车队卡	鲁A123	××××车行	2	94

(续表)

加气量	单价	金额	交易类型	本次积分	总积分	卡中余额	备注	积分设置
2	28	56	储蓄卡扣费	2	2	94		1
2	30	60	储蓄卡扣费	2	2	190		1
2	25	50	储蓄卡扣费	2	2	200		1
1	28	28	统一结算	1	3	94		1

### [单位信息]

ID	单位名称
1	××××加气站

### 信息处理相关说明：

1. 自动计算的字段：

(1). **日期**:如果字段值为空则自动获得当前日期时间值。

(2). **值班人**:如果当前字段内容为空则自动填充当前用户名。

(3). **金额**=加气量\*单价。

(4). **本次积分**=积分设置\*加气量。

(5). **总积分**=卡中积分+本次积分。

2. 记录保存后将执行名称为“**消费金额+ 积分**”的计算处理, 相关的字段值将自动生成。

3. 记录删除前将执行名称为“**消费金额**”的计算处理, 相关的字段值将自动生成。

4. 记录删除前将执行名称为“**积分**”的计算处理, 相关的字段值将自动生成。

5. 字段[**卡中余额**] 将在记录保存后被自动生成。

6. 字段[**卡中余额**] 将在记录保存后被自动生成。

7. 记录保存前您可能遇到“卡中余额不足, 请充值后再消费!”的提示! 请注意保证输入信息的完整性和合法性。

录入窗口：[录入窗口](#)用来做为信息维护更新界面(所含示例数据皆为虚构, 如有雷同, 纯属巧合)。



## 加气登记

日期	2014-12-26 11:57	加气机	1号	值班人	Admin		
卡号	8001	卡片类型	车队卡	车牌号	鲁A123		
车队名称	××××车行	卡中金额	150	卡中积分	0		
加气量	2	单价	28	金额	56		
交易类型	储蓄卡扣费	本次积分	2	总积分	2	卡中余额	94
备注							

提示：只有交易类型为‘储蓄卡扣费’时会扣掉卡中金额。

### 辅助录入说明：

1. [卡号]获得输入焦点(光标)时，将显示一个辅助输入的列表，通过从列表中选择合适的行次后，字段[卡号]将被填充对应的值。同时，字段【卡片类型】【车牌号】【车队名称】【卡中积分】【卡中金额】【单价】【积分设置】将被同时更新，不再需要手工输入。

报表：[报表](#)实现信息数据的格式化打印输出(所含示例数据皆为虚构，如有雷同，纯属巧合)。

报表名称：加气明细；纸张类型：其它；纸张放置：竖放；报表类型：单记录报表；

### ××××加气站 加气明细如下

日期	车牌号	车队名称	加气量	单价	金额	交易类型
2014-12-26 11:57	鲁A123	××××车行	2	28	56	储蓄卡扣费
值班人	Admin		备注			

签字：\_\_\_\_\_

## 【积分兑换】

表格界面：在[表格界面](#)，信息内容以表格的形式显示，当前功能包含如下信息内容(所含示例数据皆为虚构, 如有雷同, 纯属巧合):

### [(主表)]

ID	日期	卡号	车牌号	车队名称	卡中积分	礼品编码	礼品名称
1	2014-12-26 12:13:26	8001	鲁A123	××××车行	3	001	抽纸
2	2014-12-26 12:13:45	8004	鲁P486	××××××车队	3	001	抽纸

(续表)

对应积分	礼品库存	兑换数量	兑换积分	积分余额	签收人	值班人	备注	剩余库存
2	10	1	2	1		Admin		9
2	9	1	2	1		Admin		8

### [单位信息]

ID	单位名称
1	××××加气站

### 信息处理相关说明：

1. 自动计算的字段：

- (1). **剩余库存**=礼品库存-兑换数量。
  - (2). **积分余额**=卡中积分-兑换积分。
  - (3). **日期**:如果字段值为空则自动获得当前日期时间值。
  - (4). **经办人**:如果当前字段内容为空则自动填充当前用户名。
  - (5). **值班人**:如果当前字段内容为空则自动填充当前用户名。
  - (6). **兑换积分**=兑换数量\*对应积分。
2. 记录保存后将执行名称为“**兑换积分**”的计算处理, 相关的字段值将自动生成。
3. 记录删除前将执行名称为“**兑换积分**”的计算处理, 相关的字段值将自动生成。
4. 记录保存后将执行名称为“**礼品库存**”的计算处理, 相关的字段值将自动生成。
5. 记录保存前您可能遇到“卡中积分不足, 不能兑换礼品!”的提示! 请注意保证输入信息的完整性和合法性。
6. 记录删除前将执行名称为“**礼品库存**”的计算处理, 相关的字段值将自动生成。

录入窗口：[录入窗口](#)用来做为信息维护更新界面(所含示例数据皆为虚构, 如有雷同, 纯属巧合)。

## 积分兑换

日期	2014-12-26 12:13	卡号	8001	车牌号	鲁A123		
车队名称	××××车行	卡中积分	3	礼品编码	001		
礼品名称	抽纸	礼品库存	10	对应积分	2		
兑换数量	1	兑换积分	2	积分余额	1	剩余库存	9
签收人		值班人	Admin				
备注							

提示：兑换积分=对应积分\*兑换数量

### 辅助录入说明：

- [礼品编码]获得输入焦点(光标)时，将显示一个辅助输入的列表，通过从列表中选择合适的行次后，字段[礼品编码]将被填充对应的值。同时，字段【礼品名称】【对应积分】【礼品库存】将被同时更新，不再需要手工输入。
- [卡号]获得输入焦点(光标)时，将显示一个辅助输入的列表，通过从列表中选择合适的行次后，字段[卡号]将被填充对应的值。同时，字段【车牌号】【车队名称】【卡中积分】将被同时更新，不再需要手工输入。

报表：[报表](#)实现信息数据的格式化打印输出(所含示例数据皆为虚构,如有雷同,纯属巧合)。

报表名称:积分兑换明细;纸张类型:其它;纸张放置:竖放;报表类型:单记录报表;

## ××××加气站 积分兑换明细

日期	卡号	车牌号	车队名称	卡中积分	礼品名称	兑换积分	兑换数量	积分余额
2014-12-26 12:13	8001	鲁A123	××××车行	3	抽纸	2	1	1
值班人	Admin	备注						

签字: \_\_\_\_\_

## 【财务管理】

当前功能包含如下子功能:

1. [付供货商费用](#)
2. [车队对账表](#)
3. [费用台账登记表](#)

## 【付供货商费用】

**表格界面:** 在[表格界面](#), 信息内容以表格的形式显示, 当前功能包含如下信息内容(所含示例数据皆为虚构, 如有雷同, 纯属巧合):

ID	日期	供应商编码	供应商名称	付款金额	付款方式	经办人	备注
1	2014-12-26	8001	××××加气公司	500	现金	Admin	
2	2014-12-26	8002	××××燃气有限公司	1000	转账	Admin	

### 信息处理相关说明:

#### 1. 自动计算的字段:

- (1). **日期:**如果字段值为空则自动获得当前日期值。
- (2). **经办人:**如果当前字段内容为空则自动填充当前用户名。

**录入窗口:** [录入窗口](#)用来做为信息维护更新界面(所含示例数据皆为虚构, 如有雷同, 纯属巧合)。

### 付供货商费用

日期  :v 供应商编码

供应商名称

付款金额  付款方式

经办人

备注

### 辅助录入说明:

1. **[供应商编码]**获得输入焦点(光标)时, 将显示一个辅助输入的列表, 通过从列表中选择合适的行次后, 字段**[供应商编码]**将被填充对应的值。同时, 字段**【供应商名称】**将被同时更新, 不再需要手工输入。

## 【车队对账表】

表格界面: 在[表格界面](#), 信息内容以表格的形式显示, 当前功能包含如下信息内容(所含示例数据皆为虚构, 如有雷同, 纯属巧合):

### [(主表)]

ID	日期	加气机	值班人	卡号	卡片类型	车牌号	车队名称	卡中积分	卡中金额
2	2014-12-26 11:57:47	1号	Admin	8001	车队卡	鲁A123	××××车行	0	150
5	2014-12-26 12:05:11	2号	Admin	8001	车队卡	鲁A123	××××车行	2	94
6	2014-12-26 12:05:27	1号	Admin	8004	车队卡	鲁P486	××××××车队	0	150

(续表)

加气量	单价	金额	交易类型	本次积分	总积分	卡中余额	备注	积分设置
2	28	56	储蓄卡扣费	2	2	94		1
1	28	28	统一结算	1	3	94		1
3	28	84	储蓄卡扣费	3	3	66		1

### [单位信息]

ID	单位名称
1	××××加气站

报表: [报表](#)实现信息数据的格式化打印输出(所含示例数据皆为虚构, 如有雷同, 纯属巧合)。

报表名称: 车队对账表; 纸张类型: 其它; 纸张放置: 竖放; 报表类型: 多记录报表;

××××加气站 车队对账表							
日期	卡号	车牌号	车队名称	加气量	单价	金额	交易类型
2014-12-26 11:57	8001	鲁A123	××××车行	2	28	56	储蓄卡扣
2014-12-26 12:05	8001	鲁A123	××××车行	1	28	28	统一结算
2014-12-26 12:05	8004	鲁P486	××××××车队	3	28	84	储蓄卡扣
<b>合计:</b>				6		168	

## 【费用台账登记表】

**表格界面:** 在[表格界面](#), 信息内容以表格的形式显示, 当前功能包含如下信息内容(所含示例数据皆为虚构, 如有雷同, 纯属巧合):

ID	日期	费用编码	费用类别	金额	经办人	批准人	备注
1	2014-12-26	001	水费	500	Admin		
2	2014-12-26	002	电费	600	Admin		

### 信息处理相关说明:

#### 1. 自动计算的字段:

- (1). **日期:** 如果字段值为空则自动获得当前日期值。
- (2). **经办人:** 如果当前字段内容为空则自动填充当前用户名。

**录入窗口:** [录入窗口](#)用来做为信息维护更新界面(所含示例数据皆为虚构, 如有雷同, 纯属巧合)。

### 费用台账登记

日期	<input type="text" value="2014-12-26"/>	:	费用编码	<input type="text" value="001"/>
费用类别	<input type="text" value="水费"/>	金 额	<input type="text" value="500"/>	
经办人	<input type="text" value="Admin"/>	批准人	<input type="text"/>	
备 注	<input type="text"/>			

### 辅助录入说明:

1. **[费用编码]** 获得输入焦点(光标)时, 将显示一个辅助输入的列表, 通过从列表中选择合适的行次后, 字段**[费用编码]** 将被填充对应的值。同时, 字段**【费用类别】** 将被同时更新, 不再需要手工输入。

## 【查询统计】

当前功能包含如下子功能:

1. [礼品入库查询](#)
2. [礼品兑换查询](#)
3. [采购统计](#)
4. [加气统计](#)
5. [兑换积分查询](#)
6. [统计报表](#)



## 【礼品入库查询】

表格界面: 在[表格界面](#), 信息内容以表格的形式显示, 当前功能包含如下信息内容(所含示例数据皆为虚构, 如有雷同, 纯属巧合):

---

ID	日期	入库单号	礼品编码	名称	数量	单价	金额	经办人	备注
1	2014-12-26 11:49:37	RK20141226001	001	抽纸	10	2.5	25	Admin	
2	2014-12-26 11:49:51	RK20141226002	002	铝盆	15	3.5	52.5	Admin	
3	2014-12-26 11:50:05	RK20141226003	003	电饭煲	8	80	640	Admin	

## 【礼品兑换查询】

表格界面: 在[表格界面](#), 信息内容以表格的形式显示, 当前功能包含如下信息内容(所含示例数据皆为虚构, 如有雷同, 纯属巧合):

ID	日期	卡号	车牌号	车队名称	卡中积分	礼品编码	礼品名称
1	2014-12-26 12:13:26	8001	鲁A123	××××车行	3	001	抽纸
2	2014-12-26 12:13:45	8004	鲁P486	×××××车队	3	001	抽纸

(续表)

对应积分	礼品库存	兑换数量	兑换积分	积分余额	签收人	值班人	备注	剩余库存
2	10	1	2	1		Admin		9
2	9	1	2	1		Admin		8

## 【采购统计】

表格界面: 在[表格界面](#), 信息内容以表格的形式显示, 当前功能包含如下信息内容(所含示例数据皆为虚构, 如有雷同, 纯属巧合):

---

ID	日期	入库单号	产地	供应商编码	供应商名称	发车时间	卸车时间	出厂吨位
2	2014-12-26 11:55:52	CG20141226002	××××××	8002	××××燃气有限公司	2014-12-26	2014-12-27	100

(续表)

毛重	皮重	实收吨位	亏损量	单价	金额	承运单位	经办人	备注
98	0.1	97.9	2.1	16	1550	××××××××××	Admin	

## 【加气统计】

表格界面: 在[表格界面](#), 信息内容以表格的形式显示, 当前功能包含如下信息内容(所含示例数据皆为虚构, 如有雷同, 纯属巧合):

ID	日期	加气机	值班人	卡号	卡片类型	车牌号	车队名称	卡中积分	卡中金额
2	2014-12-26 11:57:47	1号	Admin	8001	车队卡	鲁A123	××××车行	0	150
5	2014-12-26 12:05:11	2号	Admin	8001	车队卡	鲁A123	××××车行	2	94
6	2014-12-26 12:05:27	1号	Admin	8004	车队卡	鲁P486	××××××车队	0	150

(续表)

加气量	单价	金额	交易类型	本次积分	总积分	卡中余额	备注	积分设置
2	28	56	储蓄卡扣费	2	2	94		1
1	28	28	统一结算	1	3	94		1
3	28	84	储蓄卡扣费	3	3	66		1

## 【兑换积分查询】

表格界面: 在[表格界面](#), 信息内容以表格的形式显示, 当前功能包含如下信息内容(所含示例数据皆为虚构, 如有雷同, 纯属巧合):

ID	日期	卡号	车牌号	车队名称	卡中积分	礼品编码	礼品名称
1	2014-12-26 12:13:26	8001	鲁A123	××××车行	3	001	抽纸
2	2014-12-26 12:13:45	8004	鲁P486	×××××车队	3	001	抽纸

(续表)

对应积分	礼品库存	兑换数量	兑换积分	积分余额	签收人	值班人	备注	剩余库存
2	10	1	2	1		Admin		9
2	9	1	2	1		Admin		8

## 【统计报表】

表格界面: 在[表格界面](#), 信息内容以表格的形式显示, 当前功能包含如下信息内容(所含示例数据皆为虚构, 如有雷同, 纯属巧合):

### [(主表)]

类型	加气总量	总金额	起始日期	截止日期
×××××车队 合计:	3	84	2000-12-27 8:00:00	2000-12-27 8:00:00
×××××车行 合计:	3	84	2000-12-27 8:00:00	2000-12-27 8:00:00
优惠卡 合计:	2	60	2000-12-27 08:00	2014-12-27 08:00
会员卡 合计:	2	50	2000-12-27 08:00	2014-12-27 08:00

### [单位信息]

ID	单位名称
1	×××××加气站

报表: [报表](#)实现信息数据的格式化打印输出(所含示例数据皆为虚构, 如有雷同, 纯属巧合)。

报表名称: 统计报表; 纸张类型: A4; 纸张放置: 竖放; 报表类型: 多记录报表;

### ×××××加气站 统计报表

类型	加气总量	总金额	起始日期	截止日期
×××××车队 合计:	3	84	2000-12-27	2000-12-27
×××××车行 合计:	3	84	2000-12-27	2000-12-27
优惠卡 合计:	2	60	2000-12-27	2014-12-27
会员卡 合计:	2	50	2000-12-27	2014-12-27
<b>合计:</b>	<b>10</b>	<b>278</b>		

## 【表格界面】

表格界面以表格的形式显示信息内容。

### (图一)表格界面:

表格界面在“信息操作”区中,用表格的方式显示和操作信息。

表格界面的有上方工具栏(表格信息操作工具栏)和左侧工具栏,用来实现信息操作,中间大部分空间均为表格方式显示的信息。

(所含示例数据皆为虚构,如有雷同,纯属巧合)

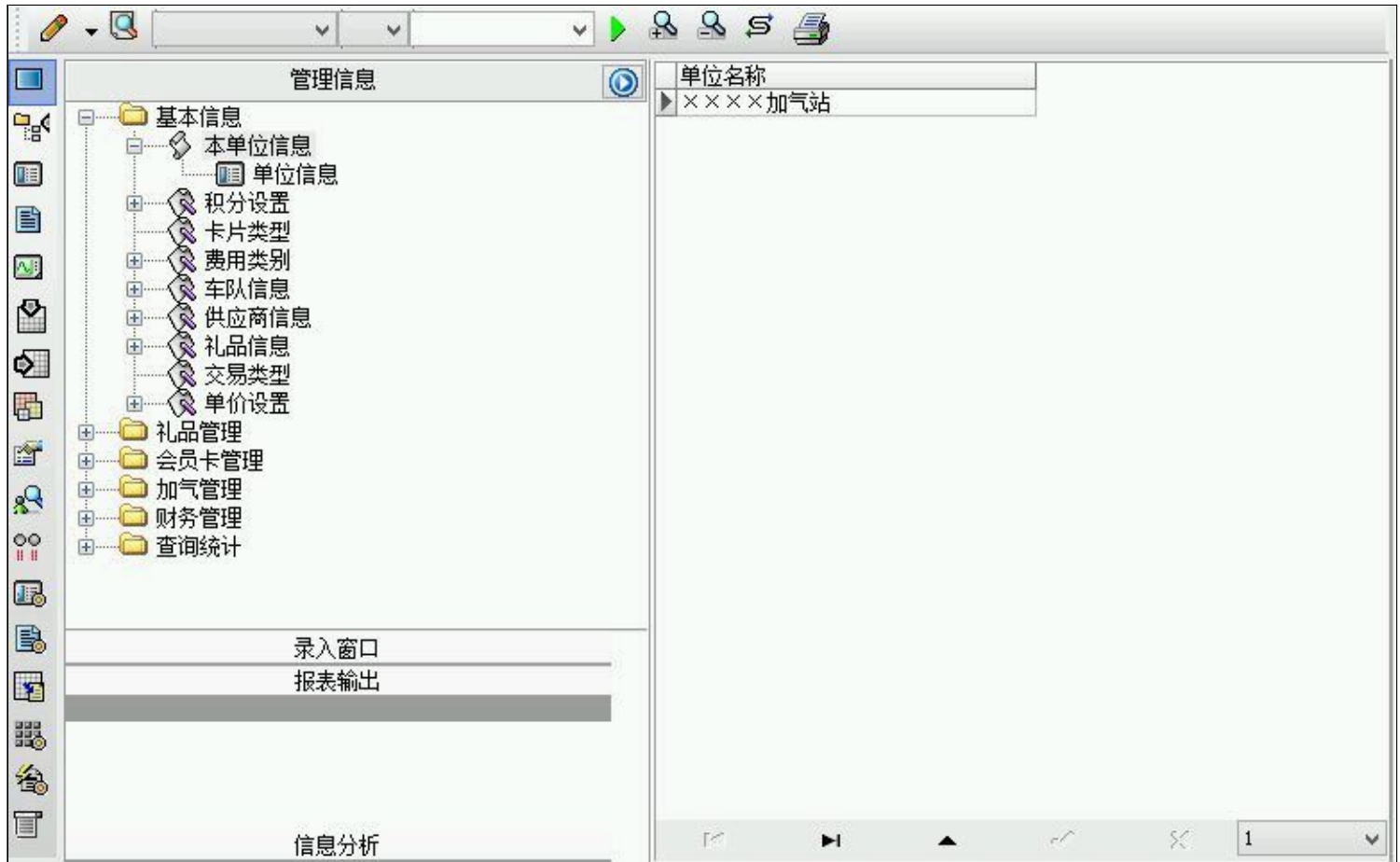

信息管理树:通过信息管理树可以直接访问系统的其它信息。



信息管理树底部,可以访问当前信息的录入、报表和分析窗口。



(图二) 记录导航栏:

实现信息记录的移动和新增、修改、删除等操作.



按钮的功能依次为:[第一条记录][最后一条记录][编辑当前记录][保存当前记录][取消当前记录修改]

(图三) 表格信息操作工具栏:

实现对表格界面的常用信息操.



选输入法:指定在系统中使用的输入法,设定后在系统的整个操作过程中均有效,除非手动改变成其他的输入法.

查询刷新:刷新显示数据.



查询组合:组合在一起完成筛选记录的条件设置,依次为:

“条件字段”下拉列表,用来选择构成条件表达式的字段名称.

“条件运算符”下拉列表,用来选择构成条件表达式的运算符号.

“条件值”下拉列表,用来选择构成条件表达式的值.



执行筛选:执行筛选,根据前面的查询条件,刷新表格信息.



复合筛选:进行更高级的复合筛选.



取消筛选:取消设置的所有筛选,刷新显示所有的记录.



取消排序:如果通过点击表格表头字段名称进行了排序,通过点击该按钮,则恢复正常顺序显示记录.



表格打印:预览(打印)当前显示的信息记录.

(图四) 左侧工具栏:提供其它常用功能



系统导航(显示隐藏系统导航).



隐藏/显示信息管理树(隐藏/显示信息管理树).



录入窗口(录入窗口).



信息打印(利用报表显示打印信息).



信息分析(信息分析).



筛选设置(记录筛选器设置).



字段显示(字段显示筛选器设置).



表格设置(表格界面设置).



输入辅助(表格辅助录入设置).



触发设定(当前表记录级别上的计算与验证).



字段计算(字段批量计算器设置).



模式设计(设计录入窗口).



打印设计(修改报表格式).



表格打印(表格打印预览).



信息设计(信息表设计器).



信息处理(运算树).





☐ 菜单转化(建立/撤销菜单化管理).

## 【录入窗口】

录入窗口用来做为信息的输入更新界面,通过录入窗口对信息进行维护,可以确保信息更直观的显示和编辑,对一些信息条码采用了高效的录入方式,提高了信息维护的效率和准确率。在主窗口工具栏上单击“录入窗口”按钮或双击表格界面,即可打开录入窗口进行数据信息维护操作。

【信息维护区】信息维护区占据了录入窗口的绝大部分,放置各种和业务信息相关的项目,可以录入和修改。通过TAB键(或回车键)和鼠标键来实现在各个信息项目之间进行转换。

(所含示例数据皆为虚构,如有雷同,纯属巧合)

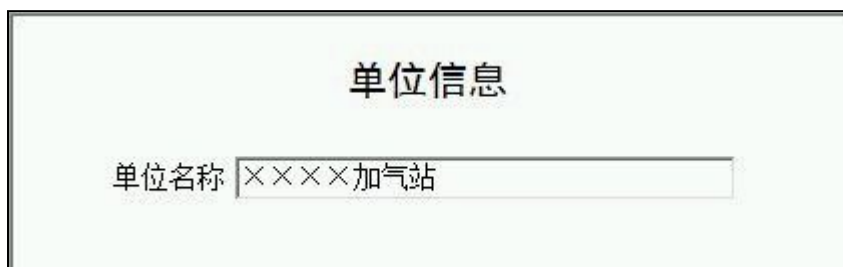

【辅助录入窗口】有时很多需要录入的信息,系统中已经存在或者通过计算处理可以得到,将出现一个动态变化内容的窗口,我们可以在该窗口内选择内容代替手工输入,从而提高输入效率和准确率。

【工具栏】在窗口的下方,主要实现如下功能:记录导航,记录保存、增加和删除,调用对应报表输出,填充式查询,数据源刷新等。



记录导航栏:



实现信息记录的移动和新增、修改、删除等操作。

按钮的功能依次为:

[第一条记录]

[上一条记录]

[下一条记录]

[最后一条记录]

[编辑当前记录]

[保存当前记录]

[取消当前记录修改]

其它信息操作按钮:用来实现对信息的打印、查询等操作。

 打印预览 (Ctrl+Q)

 开始打印 (Ctrl+P)

 查询状态 (Ctrl+F)

 执行查询 (Ctrl+E)

 刷新/重新查询 (Ctrl+R)

## 【打印输出窗口】

实现信息数据的格式化打印输出(所含示例数据皆为虚构,如有雷同,纯属巧合)。

日期	车牌号	车队名称	加气量	单价	金额	交易类型
2014-12-26 11:57	鲁A123	××××车行	2	28	56	储值卡扣费
值班人	Admin		备注			

签字: \_\_\_\_\_

### 工具栏:实现报表系列操作

适合高度(按页面高度显示).

适合宽度(按页面宽度显示).

实际大小(按实际大小显示).

报表显示大小滚动条(细化调节报表显示大小).

页面设置(打印机和页面设置).

打印输出(打印).

图像保存(生成图形).

第一页(第一页).

前一页(前页).

下一页(后页).

最后一页(最后一页).

报表另存(导出为...).

## 【数据备份和恢复窗口】

数据备份和恢复功能用于单机系统的备份，备份内容包括系统设置信息和系统业务数据信息。如果用户对系统做了二次开发，所有的二次开发信息也会一起备份。

### 【进入数据备份和恢复窗口】

通过执行主窗口主菜单：“工具→数据备份与恢复”可以进入数据备份和恢复窗口：



### 【窗口功能说明】

备份列表：显示在系统文件夹下的backup子文件夹中依据备份的列表。

备份当前数据按钮：将当前系统数据备份，自动备份到backup文件夹，如果当天已经备份过，则弹出保存对话框请用户指定名字。

恢复选定备份按钮：将备份列表中选定的备份文件恢复到当前系统中，如果当前系统中有备份后新增加的数据，将会丢失。

清除选定备份按钮：将备份列表中选定的备份文件清除（删除）。

备份数据至...按钮：将当前系统数据备份到一个指定的路径，比如软盘、优盘等。

从...恢复备份按钮：从指定的路径恢复数据到系统，如果当前系统中有备份后新增加的数据，将会丢失。

## 【权限设置窗口】

用户可以选择用户权限设置是否启用，如果没有启动权限机制，用户默认以超级用户Admin的身份进入系统。如果启用，用户在登录时就会显示登录窗口，并根据授予的权限确定做什么样的操作。只有超级用户才能进行权限设置，可以创建用户和分配权限。也只有超级用户才拥有系统二次开发权限。

### 【进入用户权限设置窗口】

在系统主窗口，执行主菜单：“工具→用户权限设置”可以进入权限设置窗口。

### 【窗口功能说明】

启动权限管理按钮：通过执行该按钮启动权限管理机制，权限管理机制启动后，该按钮自动显示为灰色（不可用）。

撤销权限管理按钮：通过执行该按钮撤销权限管理机制，权限管理机制撤销后，该按钮自动显示为灰色（不可用）。

操作者：选择进行权限设置的用户名称。Admin为超级用户，总是存在不能被删除。选择某个用户后可以对其进行口令设置和设置权限。

新建按钮：创建新的用户，需要指定用户的名称。

删除按钮：删除当前选定的用户。

复制按钮：根据当前用户的权限设置创建新的用户。

口令设置：对当前用户进行口令设置，需要依次输入：当前口令、新口令、确认输入重新输入新口令，然后单击“修改”按钮即可完成口令修改。

权限：包括针对每个节点的各种信息单元元素的访问权限设置和数据处理的权限设置。

节点相关：包括当前（节点）信息可见、表格界面可见、表格界面只读、录入窗口可用、录入窗口只读、报表可用、图形分析可用、图形分析可以设计等。在选定指定节点后，再根据需要在对应的权限选项前面根据需要选定或取消选定即可。

数据处理，包括：数据处理可用和数据处理可以修改两个选项。

应用权限按钮：在对当前用户进行权限设置后，必须执行该按钮才能将信息保存并其作用。

## 【信息库压缩】

为了保证系统效率和实现共享机制，对系统数据的某些操作（例如删除、信息表结构修改等）产生的无用数据并不是及时删除，这样在长期操作后，信息库文件会变的比较大。为了清除这些数据，

用户可以使用信息库压缩功能，清除这些无用数据，确保信息库只存放有效数据且保证较小体积。

在主窗口通过执行主菜单：“工具→信息库压缩”可以执行该功能。

如果当前系统只有当前用户使用，系统会成功压缩并重新进入系统，反之会提示其他用户正在使用，建议用户在确定是单人使用时在使用该功能。

该功能只是针对单机系统或者文件共享方式使用的系统有效，不适用于C/S结构的系统。

## 【操作日志】

系统的操作日志用来跟踪用户对应用系统的各种数据操作和使用情况。如果希望使用日志功能，需要在选项中进行设置，以启动系统的日志跟踪功能。

### 【日志设置】

在主窗口，通过执行菜单：工具→选项，即可进入选项设置窗口，选择“日志设置”页。

请确定需要跟踪的项目

系统登录 退出	<input type="checkbox"/>	(跟踪各用户进入和退出系统的位置、身份和时间等信息)
信息节点访问	<input type="checkbox"/>	(跟踪各用户对各个信息节点的访问信息)
信息增删修改	<input type="checkbox"/>	(跟踪各用户对各种信息进行增加、删除和修改的信息)
录入 报表 分析	<input type="checkbox"/>	(跟踪各用户对各种录入窗口、报表和分析的使用信息)
数据处理菜单	<input type="checkbox"/>	(跟踪各用户调用菜单的“数据处理”信息)
SQL命令窗口	<input type="checkbox"/>	(跟踪各用户利用SQL命令窗口执行SQL命令的信息)

### 【日志记录项目设置】

可以根据系统的应用情况和希望跟踪的目标，灵活设置日志记录项目。系统支持的项目如下：

系统登录和退出，信息节点访问，信息增删和修改，录入窗口、报表和信息分析，数据处理菜单调用，SQL命令窗口的使用。

在需要记录的项目上选中即可，然后确定退出，系统即启动日志记录功能。

### 【日志查看器】

可在日志查看器中查看日志记录信息，在主窗口，通过菜单：工具→日志查看器可以打开日志查看器窗口，如下图：

---



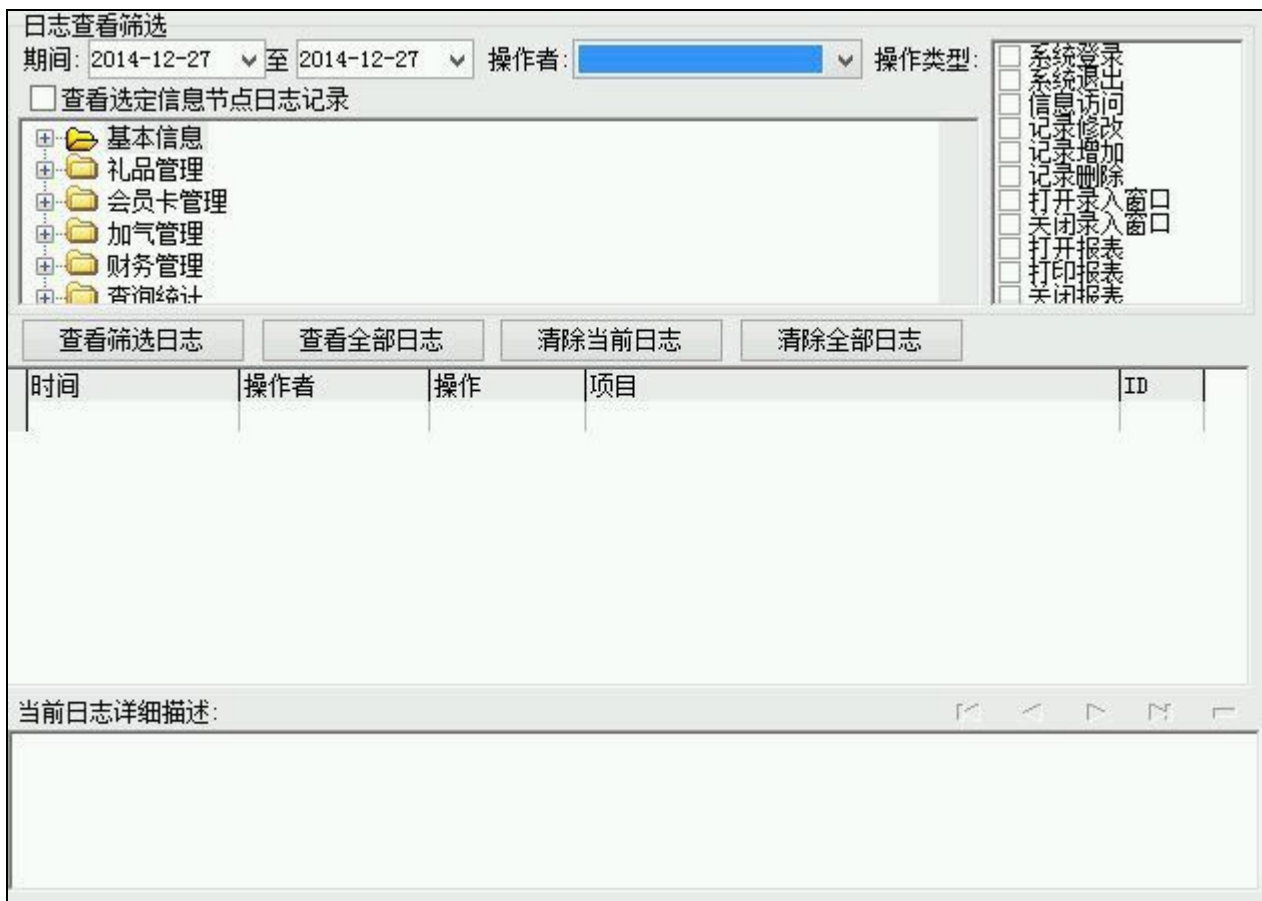

该窗口功能说明如下：

**【日志查看筛选设置】** 对日志信息进行筛选设置：

期间：指定显示的日志记录的期间。

操作者：指定显示的日志记录的某个操作的信息，如果不选择则默认为所有操作者（用户）。

操作类型：指定显示的日志记录只包含选定的日志项目。

查看选定节点日志项目：如果该项选定，则只有当前信息节点且复合前面设置的日志信息才会显示。

**【查看筛选日志按钮】** 根据上面的设置，显示指定的日志记录信息。

**【查看全部日志按钮】** 上面的筛选设置无效，显示全部的日志记录信息。

**【清除当前日志按钮】** 清除当前显示的日志，如果当前日志是筛选后的结果，则只有筛选的这些记录被清除。

**【清除全部日志按钮】** 清除系统记录的所有日志。

窗口的下半部分显示日志的记录信息，包括时间、操作者、操作和项目信息，如果涉及到数据增删修改，会在最下面的编辑框中显示修改前后的内容对比，在SQL命令窗口执行的SQL语句也会显示在这个编辑框中。

通过数据导航栏可以翻看前后的相关日志记录。

## 【与EXCEL文件交换数据】

系统支持和EXCEL文件进行数据交换，在主窗口，可以通过在当前节点（选中节点）单击鼠标右键，执行弹出菜单：“表格界面→与EXCEL文件交换数据”可以进入与EXCEL文件交换数据窗口。

选定进行数据交换的表格： (主表)

从表格界面导出数据到外部文件

表格界面数据到EXCEL文件      表格界面数据到CSV文件      表格界面数据到DBF文件

工作表名： 来自表格的数据    开始导出      开始导出      开始导出

导入数据到表格界面

Excel文件(XLS)导入      Csv文件导入      DBF文件导入

Excel文件    ...      Csv文件    ...      DBF文件    ...

工作表    开始导入      开始导入      开始导入

导入方式设置

直接追加       比对替换       比对缺失时追加记录

字段对应关系：

表格界面项目	外部对应项目
类型	
加气总量	
总金额	
起始日期	
截止日期	

### 【选定表格】

无论是导出数据到EXCEL还是从EXCEL表格中导入数据，都需要指定表格，表格一般是主表，如果是某个从表，请从该处指定。

### 【表格界面数据到EXCEL文件】

工作表名：设置导出的EXCEL文件SHEET的名字，默认为“来自表格的数据”。

开始按钮：自动创建EXCEL文件，并创建指定的工作表名称，然后将指定表格的数据导入的这个工资表中。

### 【EXCEL文件数据到表格界面】

EXCEL文件：通过单击其右面的按钮，可打开文件对话框，供用户选择需要导入的EXCEL文件。

工作表：指定需要导入的工作区表名称，直接从下拉列表中选择即可。

字段对应：显示系统内表格界面和EXCEL文件的字段对应关系。因为EXCEL是非数据库格式的数据，因此在导入时，系统尝试将其转换为数据表格式进行导入，EXCEL的数据格式越倾向于数据表，越容易导入。这里会将两种数据的字段对应关系自动匹配，如果字段名不同，需要用户从下拉列表中选择字段名称手工进行匹配。

开始按钮：按照上面的设置进行导入操作。如果操作过程中出现格式转换问题，例如字符类型导入到数值类型，系统会出现提示，并停止导入。