

AI 党建云产品 用户使用手册

浩鲸云计算科技股份有限公司

2019-07

目录

| | |
|---------------------------|----|
| 1 登录系统..... | 4 |
| 1.1 PC 端入驻激活..... | 4 |
| 1.2 管理后端登录方式..... | 4 |
| 1.3 移动端登录方式..... | 5 |
| 1.3.1 从微信端登录 AI 党建云 | 5 |
| 1.3.2 从支付宝登录 AI 党建云 | 5 |
| 1.3.3 从钉钉登录 AI 党建云 | 7 |
| 2 系统管理..... | 7 |
| 2.1 用户基础信息..... | 7 |
| 2.2 启动页设置..... | 7 |
| 2.3 大屏管理..... | 8 |
| 3 组织管理..... | 9 |
| 3.1 组织信息..... | 9 |
| 3.2 组织信息..... | 9 |
| 3.3 党费账户..... | 9 |
| 4 党员队伍..... | 10 |
| 4.1 党员信息..... | 10 |
| 4.2 党员流动..... | 10 |
| 4.3 党员调动..... | 11 |
| 4.4 党员发展..... | 11 |
| 5 组织建设..... | 12 |
| 5.1 组织生活会..... | 12 |
| 5.2 党费管理..... | 12 |
| 5.3 民主评议..... | 13 |
| 5.4 奖惩管理..... | 13 |
| 5.5 报名活动..... | 14 |
| 5.6 投票活动..... | 14 |
| 5.7 调查活动..... | 14 |
| 5.8 趣味答题..... | 15 |
| 5.9 工作积分..... | 15 |
| 5.10 工作协同..... | 16 |
| 5.11 学习心得..... | 16 |
| 5.12 党员承诺..... | 17 |
| 5.13 通知公告..... | 17 |
| 6 思想建设..... | 18 |
| 6.1 宣传阵地..... | 18 |
| 6.2 栏目管理..... | 19 |
| 6.3 资讯管理..... | 19 |
| 6.4 文章采集..... | 20 |

| | |
|-----------------|----|
| 6.5 资料库..... | 21 |
| 7 党建考核..... | 21 |
| 7.1 考核管理..... | 22 |
| 7.2 工作申报..... | 22 |
| 8 知识考查..... | 22 |
| 8.1 考试管理..... | 22 |
| 8.2 题目管理..... | 23 |
| 9 组织数据..... | 23 |
| 9.1 组织数据..... | 23 |
| 9.2 党员数据..... | 24 |
| 9.3 流出和调出..... | 24 |
| 9.4 党员调动..... | 25 |
| 9.5 党员流动..... | 25 |
| 9.6 组织发展..... | 25 |
| 9.7 党费缴纳..... | 25 |
| 9.8 党费收缴..... | 25 |
| 9.9 委员及小组长..... | 26 |
| 9.10 组织生活会..... | 26 |
| 10 智能提醒..... | 26 |

1 登录系统

1.1 PC 端入驻激活



输入订单激活码、入驻党组织名称、输入管理员手机号或者设置用户名即可激活，这里填写的管理员手机号或者用户名即可登录平台。

1.2 管理后端登录方式

管理员登录管理后端，可维护党组织架构人员，及管理相关党建业务工作。系统访问地址：<https://www.71dj.org/index.html>



点击上图中的【登录使用】即可跳转至管理后端，输入用户名或者手机号、密码即可进入管理后台。

注：初始密码 ABC#123

登录系统以后，可以在右上角修改密码。

1.3 移动端登录方式

1.3.1 从微信端登录 AI 党建云

在微信端，搜索 AI 党建小程序，初次登录时候，提示是否绑定微信号，可以自动获取您的微信头像,绑定微信号以后,后期再次打开 AI 党建云小程序,免登录。

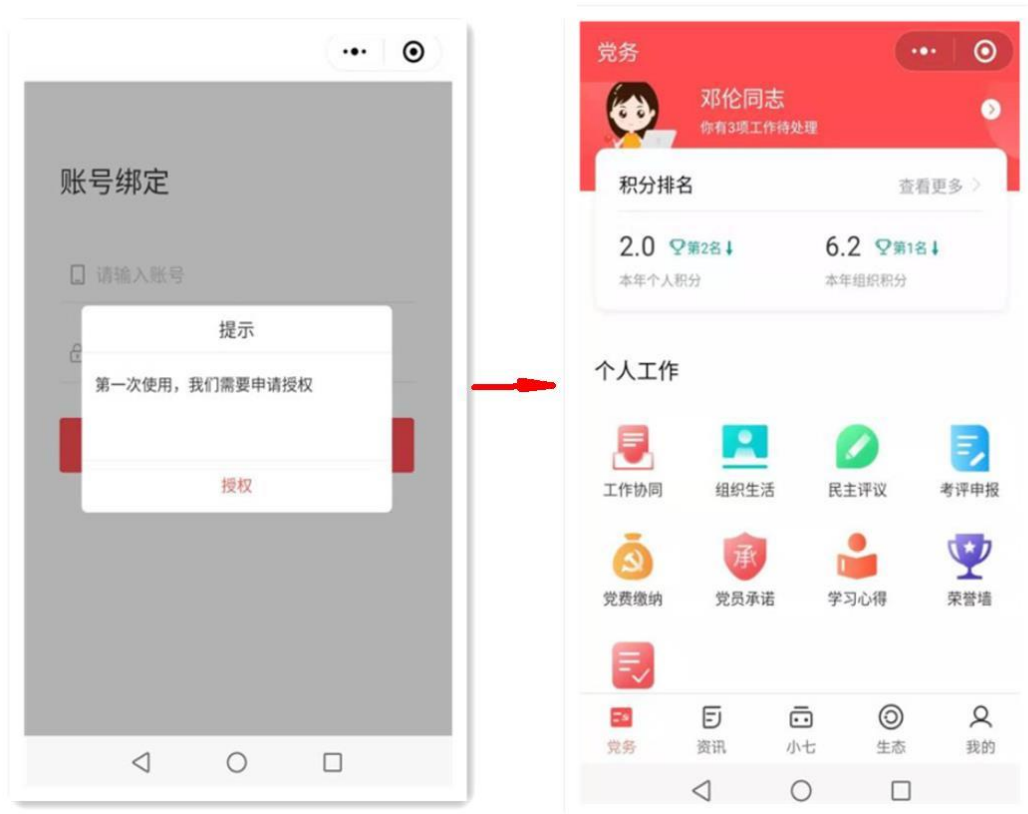

1.3.2 从支付宝登录 AI 党建云

下图，打开支付宝，搜索框搜索 AI 党建云



首次登录需要支付宝账户授权，可以实现下次免登录。

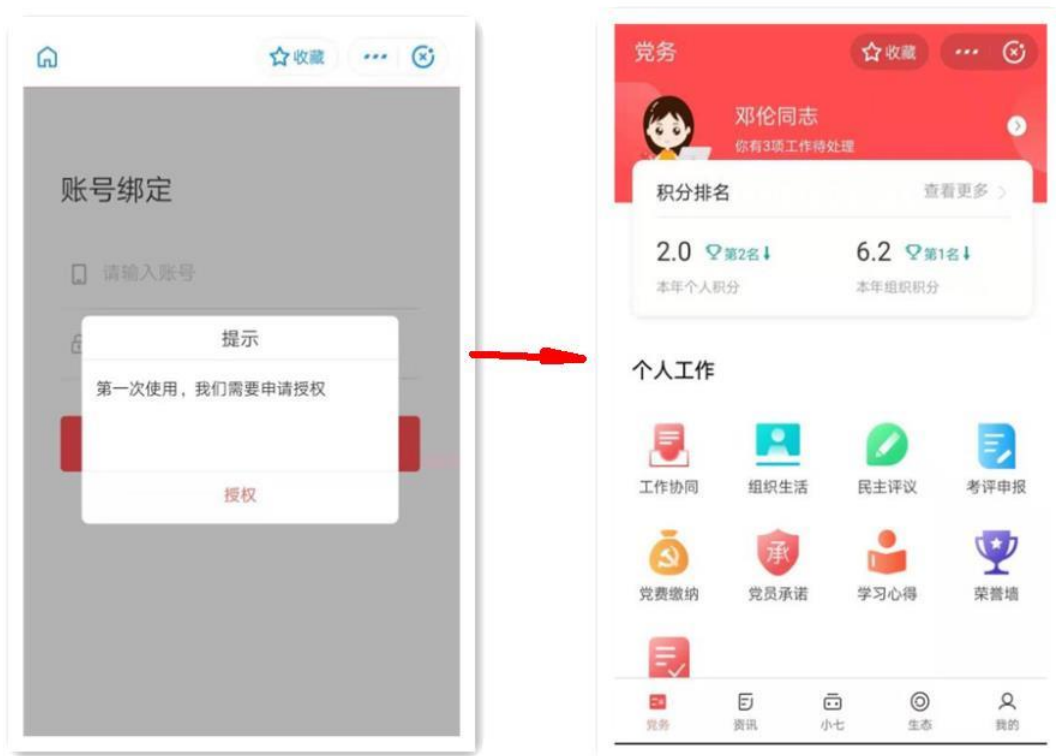

1.3.3 从钉钉登录 AI 党建云

如果要实现钉钉端口登录，需要在阿里云或者沃云市场-已购买服务中心-激活方式选择：钉钉激活

如下图所示：

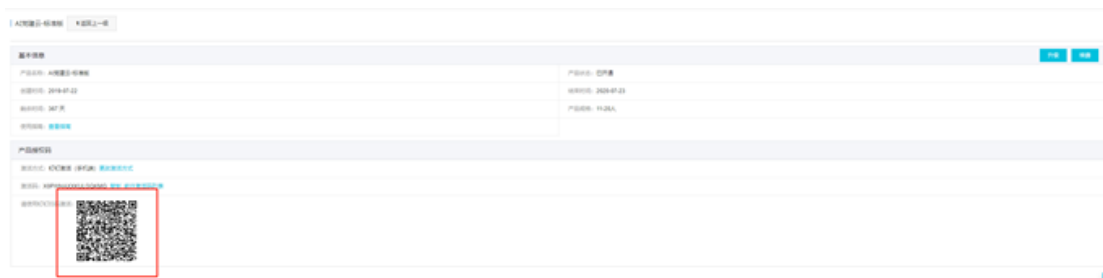

备注：选择钉钉激活，可实现在钉钉端、微信端、支付宝端、PC 端使用。

2 系统管理

2.1 用户基础信息

普通党员和管理员登录后，均可在此处修改个人信息。



2.2 启动页设置

启动页是手机端刚打开 AI 党建云时候，显示的页面，在这里可自行修改上传图片。



2.3 大屏管理

普通党员和管理员均可以通过超链接进行查看大屏内容，管理员也可以根据自身情况，设置密码模式，输入密码方可查看大屏内容。



大屏里可以更直观的看到组织概况、党务工作、各种数据等，如下图：



3 组织管理

3.1 组织信息

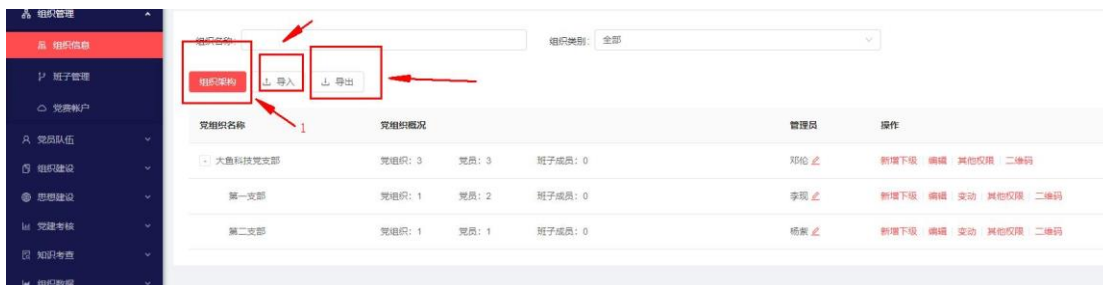

【组织架构】里可以直观看到组织架构情况，如下图：



【导入】直接下载模板表格，按照表格样式进行填写，红色字体是必填项，填写好，上传文件即可。



3.2 组织信息

可以在这里直接新增换届信息和班子成员,在这里可以进行【新增换届】、【删除换届】、【换届信息】、【添加成员】。



3.3 党费账户

在此处设置党费账户，方便党员在手机端通过支付宝缴纳党费，按照填写资料和

上传相关证件即可。

4 党员队伍

4.1 党员信息

党员信息的录入、批量导入，短信提醒功能，点击新增手动增加党员信息。

4.2 党员流动

从本系统内流出、从本系统外流入，可以支持批量导入，点击新建，输入标*信息即可。



4.3 党员调动

从系统内调动、系统外调入、调出系统外，点击新建，输入标*信息即可。



4.4 党员发展

对从群众到党员每个阶段的基本数据录入管理，设置发展过程的各节点的提醒点击新建，输入标*信息即可。

The screenshot shows a web interface for '新增入党申请' (New Party Admission Application). The form is divided into several sections:

- 用户基本信息 (User Basic Information):** Includes fields for 用户名 (Username), 手机号 (Mobile Number), 身份证 (ID Card), 出生日期 (Date of Birth), 民族 (Nationality), 籍贯 (Native Place), 姓名 (Name), 性别 (Gender), 是否台湾籍 (Is from Taiwan), 工作岗位 (Job Position), 学历 (Education Level), and 排序 (Order).
- 照片 (Photo):** A placeholder for an image with a '+ 上传照片' (Upload Photo) button. Below it, a note states: '只支持.jpg.png.jpeg格式 建议上传1寸照片 尺寸295*413'.
- 入党申请 (Party Admission Application):** Includes 接收组织 (Receiving Organization) and 申请时间 (Application Time).
- 附件 (Attachments):** A button for '上传文件' (Upload File) with a note: '支持扩展名: .doc, .docx, .pdf 大小2M以内'.

5 组织建设

5.1 组织生活会

各类组织会议类型的发布通知及导出功能，支持视频会议、经纬度签到，点击新建，输入标*信息即可

The screenshot shows a web interface for '会议新增' (New Meeting). The form includes the following fields:

- 所属组织 (Organization):** A dropdown menu with '南京大白鹭俱乐部' selected.
- 会议类型 (Meeting Type):** A dropdown menu with '请选择' (Please select).
- 会议形式 (Meeting Form):** A dropdown menu with '请选择' (Please select).
- 开始时间 (Start Time):** A date and time picker.
- 会议地址 (Meeting Address):** A text input field.
- 详细地址 (Detailed Address):** A text input field.
- 会议时长 (Meeting Duration):** A text input field.
- 会议名称 (Meeting Name):** A text input field.
- 会议议题 (Meeting Topic):** A text input field.
- 会议内容 (Meeting Content):** A rich text editor with a toolbar and a text area containing '请填写会议内容'.

5.2 党费管理

【新建】按照提示进行【批量设置】，通过【模板下载】进行党费金额设置，设置完整以后【上传文件】



单个党员党费修改，可以使用【编辑】进行表格更新，也可以直接通过【个人设置】进行修改党费金额，【删除】可以实现对此党员党费信息的删除。

如下图：

| 组织名称 | 交纳生效时间 | 设置时间 | 设置人 | 操作 |
|------|---------|------------------|-----|--|
| 第一支部 | 2019年7月 | 2019.07.21 10:56 | 邓伦 | 编辑 个人设置 删除 |

5.3 民主评议

通过【新增】按照需求进行设置组织、主题、参加评议的对象等相关信息，其中【听取群众意见】选择【是】即非党员也可以直接参与。



5.4 奖惩管理

【荣誉墙】可以直接在这里直观的看到各个组织、每一年的荣誉情况，在【组织奖惩管理】和【个人奖惩管理】可以实现对组织和个人荣誉的新建和导出。



5.5 报名活动

通过【发布】设置活动相关信息，通过【查看结果】看到活动开展情况。

发布报名活动 ×

1 设置报名活动 2 设置报名信息 3 完成

* 活动名称:

* 发起组织:

* 开始时间:

* 结束时间:

参与组织: +

参与人: +

群众参与: 是 否

活动说明:

* 活动封面:

支持扩展名: .jpeg .jpg .png

5.6 投票活动

通过【发布】设置投票活动相关信息，参与者可以在手机端参与投票，管理员还可以在这个后台通过【查看结果】

首页 投票活动 ×

发布投票活动 ×

1 设置投票活动 2 设置投票内容 3 完成

* 活动名称:

* 发起组织:

* 开始时间:

* 结束时间:

报名活动:

投票组织: +

投票人: +

群众参与: 否 是

是否匿名: 否 是

活动说明:

* 活动封面:

支持扩展名: .jpeg .jpg .png

* 每人票数:

重复投票: 否 是

5.7 调查活动

【发布】调查活动，根据活动情况，设置活动内容，同时支持红包奖励，目前支持支付宝充值。

发布调查活动

1 设置问卷调查 2 设置调查内容 3 支付/发布活动

* 活动名称: 请输入活动名称 * 发起组织: 南京大白鲨俱乐部

* 开始时间: 请选择日期 * 结束时间: 请选择日期

参与组织: +

参与人: +

* 群众参与: 否 是

活动说明: 活动说明

活动封面: + 上传封面

支持扩展名: jpeg, jpg, png

* 发放红包: 否 是

下一步

5.8 趣味答题

通过【发布】设置趣味答题相关内容，同时也可以开展有奖答题，操作方式和调查活动相同。

发布趣味答题

1 设置趣味答题 2 设置答题内容 3 支付/发布活动

* 活动名称: 请输入活动名称 * 发起组织: 南京大白鲨俱乐部

* 开始时间: 请选择日期 * 结束时间: 请选择日期

参与组织: +

参与人: +

* 群众参与: 否 是

活动说明: 活动说明

活动封面: + 上传封面

支持扩展名: jpeg, jpg, png

* 发放红包: 否 是

下一步

5.9 工作积分

对组织或人员参与系统内活动积分类型的启停用及分值进行设定，相关工作自动计算积分

点击【编辑】，设置基本分和最高分值、启用或者停用



5.10 工作协同

【发起】设置工作协同内容，发起工作协内任务，相关参与人参与工作，进行评论，上传附件等，点击新建，输入标*信息即可。



5.11 学习心得

学习心得发布和修改、管理、统计，优秀学习心得【推荐】即可在宣传门户中展示。点击【新建】，输入标*信息即可。



同时可以用过【学习心得统计】直观看出，每个组织上传学习心得的情况。如下图：

学习心得统计 X

* 党组织: 年份:

目前党员总数3人,其中5人未提交,总提交人数1人

| 年份 | 组织名称 | 党员数 | 学习心得数 | 推荐数 | 操作 |
|------|------|-----|-------|-----|--------------------|
| 2019 | 第一支部 | 2 | 1 | 1 | 查看 |
| 2019 | 第二支部 | 1 | 0 | 0 | 查看 |

5.12 党员承诺

通过【新建党员承诺】发布，同时有修改、管理，优秀党员承诺推荐功能，【推荐】的党员承诺将在宣传门户中展示。

首页 党员承诺 x

所属组织: 是否推荐:

年份:

新增党员承诺 X

* 年份: * 姓名:

* 标题:

* 内容:

B I U 链接 字号 列表 缩进 背景色 字体颜色 插入

请编写一些内容

附件:

支持扩展名: doc .docx .pdf 大小2M以内

5.13 通知公告

可以实现短信或者站内形式，对个人和组织进行消息通知。



6 思想建设

6.1 宣传阵地

可对组织的宣传资讯网点【启用】、【停用】，并可以对相应区域进行可视化设置框出的都可个性化设置。【查看】可以预览到页面内容，【操作】可以直接进行可视化操作。

宣传资讯可视化管理提示：

- 1、通过点击各个组织后操作下的设置按钮进行查看宣传门户显示效果；
- 2、鼠标移至宣传门户相应区域，针对各区域进行栏目和内容的设置。

江苏大鱼科技有限公司党支部



支部阵地

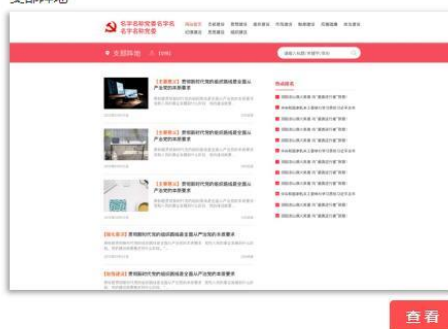

【操作】进入页面可视化操作，可以实现对栏目、内容的新增和修改。如下图所示：



6.2 栏目管理

对宣传阵地的栏目新增、修改、删除

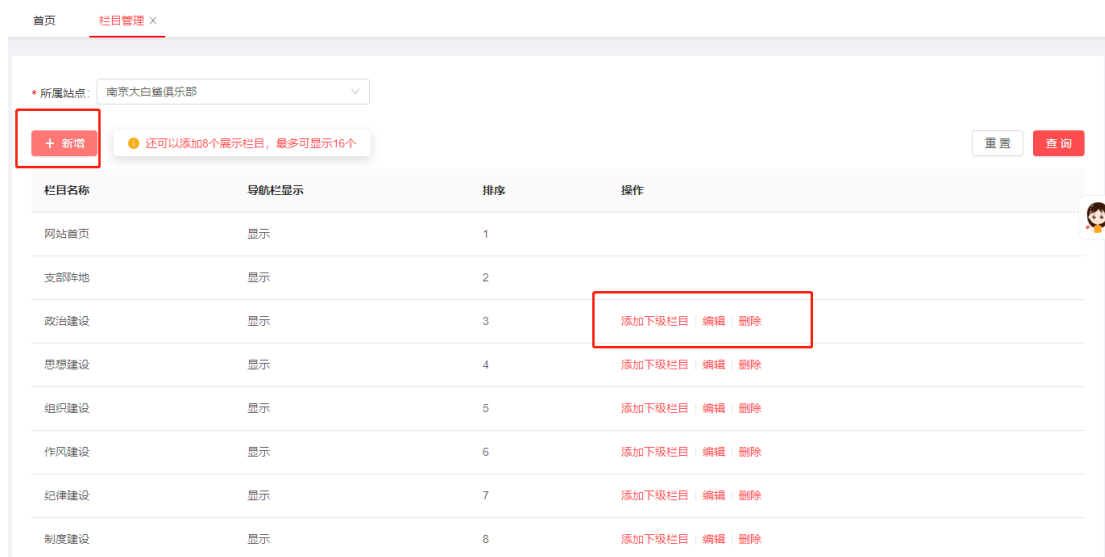

6.3 资讯管理

实现对资讯的【新增】、【编辑】、【删除】，编辑时修改封面图，需要在幻灯位置进行设置。

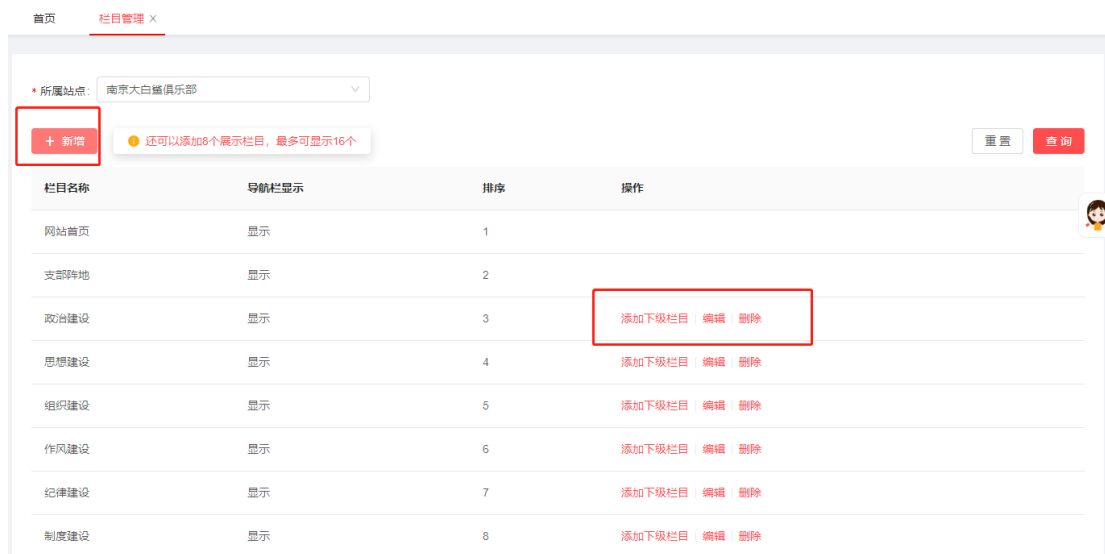

幻灯位置图片在此处设置，如下图：

* 排序:

* 标题:

副标题:

是否原创: 转载 是否外部跳转: 否 是

* 来源网站名称:

* 封面图片:



+

上传图片

是否幻灯 建议尺寸: 500x250

6.4 文章采集

目前系统每天会自动更新共产党网、人民网的新闻内容，可将文章推送到对应站点和栏目，可以单篇推送，也可以实现批量推送。同时可以设置推送时间，推送后的文章将展示在对应的宣传门户中。



6.5 资料库

管理员可以在此处自行上传图书和视频内容，上传时候需要看清支持的格式和文件大小。



7 党建考核

7.1 考核管理

通过【新建考核】设置考核内容，考核对象可在手机端收到考核内容。

7.2 工作申报

组织或者个人提交的工作申报，在这个位置会有显示，管理员在这里申报的状态等相关内容。

| 上报组织人 | 标题 | 考核时间段 | 考核对象 | 考核周期 | 上报截止日期 | 状态 | 操作 |
|-------|----|-------|------|------|--------|----|----|
|-------|----|-------|------|------|--------|----|----|

8 知识考查

8.1 考试管理

管理员可以在这里设置考试相关人员、时间、考试内容等信息。

8.2 题目管理

对考试的题库题目管理，添加批量上传单选多选试题，点击【题库管理】-【新增题库】，题库新建后可导入也可以手动新增题目。



9 组织数据

9.1 组织数据

这里可以实现通过各种筛选条件，筛选出需要党组织信息；并且可以实现党组织信息的导出。

筛选条件: 收起筛选 ^

组织类别: 党委 党总支 党支部 联合党支部 党小组

荣誉情况: 全国先进党组织 部、省级先进党组织 省(区、市)级先进党组织 地(市、州)级先进党组织 县(市、区)级先进党组织 本系统先进党组织 (其他)先进党组织 基层先进党组织

所属组织:

换届情况: 本年换届 任满期满未换届 一年内任满期满 超任期两年至五年 超任期五年以上

其他: 撤销组织 改建或更名组织

导出 重置 查询

| 序号 | 组织全称 | 党组织信息 | | | | 单位信息 | | | |
|----|---------------|-------|-----------|-------|-------------|-------------|------------|------|-----------|
| | | 组织类别 | 党组织所在单位情况 | 党组织书记 | 联系人 | 联系电话 | 单位名称 | 单位类别 | 单位建立党组织情况 |
| 1 | 江苏大鱼科技有限公司党支部 | 党总支 | 法人单位 | 李现 | 17766002727 | | 江苏大鱼科技有限公司 | 机关 | 建立党总支的 |
| 2 | 第二支部 | 党支部 | 与上级党组织相同 | | 杨紫 | 15952711093 | 江苏大鱼科技有限公司 | 乡镇 | 建立党支部的 |
| 3 | 第一支部 | 党支部 | 与上级党组织相同 | | 李现 | 15952711091 | 江苏大鱼科技 | 乡镇 | 建立党支部的 |

当前共 3 条数据 < 1 >

9.2 党员数据

这里可以实现通过各种筛选条件，筛选出需要党员信息；并且可以实现党员信息的导出。

筛选条件: 收起筛选 ^

性别: 男 女

年龄段: 20岁及以下 21-30岁 31-40岁 41-50岁 51-60岁 60岁以上 自定义 — 岁

民族: 汉族 少数民族

学历: 研究生 本科 大专 中专 (职高技校) 高中 初中及以下

党内职务: 书记 副书记 组织委员 宣传委员 纪检委员 群工委员 委员 其他

所属组织:

入党日期: —

特定入党日期: 月 日

类别及类型: 流动 失联

导出 重置 查询

| 序号 | 所属党组织 | 姓名 | 性别 | 出生日期 | 年龄 | 文化程度 | 党员类别 | 加入组织时间 | 转正时间 | 党内职务 | 现在职务或岗位 |
|----|-------|----|----|------------|----|---------|------|--------|------|-------|---------|
| 1 | 第二支部 | 杨紫 | 女 | 1986-04-28 | 33 | 第二学士学位班 | 预备党员 | | | | |
| 2 | 第一支部 | 李现 | 男 | 1986-04-21 | 33 | 第二学士学位班 | 正式党员 | | | 党总支书记 | |

9.3 流出和调出

可按条件筛选展示流出与调出的历史数据，支持导出。

筛选条件: 收起筛选 ^

性别: 男 女

年龄段: 20岁及以下 21-30岁 31-40岁 41-50岁 51-60岁 60岁以上 自定义 — 岁

民族: 汉族 少数民族

学历: 研究生 本科 大专 中专 (职高技校) 高中 初中及以下

所属组织:

入党日期: —

转离类别: 流动 失联

转离时间: —

导出 重置 查询

| 序号 | 原所属党组织 | 姓名 | 性别 | 民族 | 出生日期 | 年龄 | 文化程度 | 党员类别 | 加入组织时间 | 转正时间 | 现在职务或岗位 |
|----|--------|----|----|----|------|----|------|------|--------|------|---------|
|----|--------|----|----|----|------|----|------|------|--------|------|---------|

9.4 党员调动

可以根据年份、党组织、调动类型，筛选出需要的党员调动历史。

| 序号 | 姓名 | 性别 | 民族 | 出生日期 | 文化程度 | 入党时间 | 转正时间 | 联系电话 | 调动类型 | 调动时间 | 原党组织 | 调往党 |
|----|----|----|----|------|------|------|------|------|------|------|------|-----|
|----|----|----|----|------|------|------|------|------|------|------|------|-----|

9.5 党员流动

可以根据年份、党组织、调动类型，筛选出需要的党员流动历史。

| 序号 | 姓名 | 性别 | 民族 | 出生日期 | 文化程度 | 入党时间 | 转正时间 | 联系电话 | 流动时间 | 组织关系所在党组织 | 流向组织 | 流动原 |
|----|----|----|----|------|------|------|------|------|------|-----------|------|-----|
|----|----|----|----|------|------|------|------|------|------|-----------|------|-----|

9.6 组织发展

可以实现根据不同条件，筛选出不同发展阶段的组织。

| 序号 | 所属党组织 | 姓名 | 性别 | 民族 | 出生日期 | 年龄 | 文化程度 | 发展阶段 | 申请入党时间 | 确定时间 | 现在职务 |
|----|-------|----|----|----|------|----|------|------|--------|------|------|
|----|-------|----|----|----|------|----|------|------|--------|------|------|

9.7 党费缴纳

根据党组织、年份、党员姓名，进行筛选出党费缴纳情况，并支持导出。

| 序号 | 组织简称 | 一月(元) | 二月(元) | 三月(元) | 四月(元) | 五月(元) | 六月(元) | 七月(元) | 八月(元) | 九月(元) | 十月(元) | 十一月(元) | 十二月(元) |
|----|---------|-------|-------|-------|-------|-------|-------|-------|-------|-------|-------|--------|--------|
| 1 | 大鱼科技党支部 | - | - | - | - | - | - | - | - | - | - | - | - |
| 2 | 第一支部 | - | - | - | - | - | - | - | - | - | - | - | - |
| 3 | 第二支部 | - | - | - | - | - | - | - | - | - | - | - | - |

9.8 党费收缴

支持通过党组织、年份对党费缴纳情况进行筛选，支持导出。

导出 重置 查询

| 序号 | 组织名称 | 一月 | | | 二月 | | | 三月 | | | 四月 | | | 五月 | | | 六月 | | | 七月 | |
|----|---------|-----|------|------|-----|------|------|-----|------|------|-----|------|------|-----|------|------|-----|------|------|-----|------|
| | | 党员数 | 已缴人数 | 未缴人数 | 党员数 | 已缴人数 | 未缴人数 | 党员数 | 已缴人数 | 未缴人数 | 党员数 | 已缴人数 | 未缴人数 | 党员数 | 已缴人数 | 未缴人数 | 党员数 | 已缴人数 | 未缴人数 | 党员数 | 已缴人数 |
| 1 | 大鱼科技党支部 | — | — | — | — | — | — | — | — | — | — | — | — | — | — | — | — | — | — | — | — |
| 2 | 第一支部 | — | — | — | — | — | — | — | — | — | — | — | — | — | — | — | — | — | — | — | — |
| 3 | 第二支部 | — | — | — | — | — | — | — | — | — | — | — | — | — | — | — | — | — | — | — | — |

9.9 委员及小组长

可按条件筛选展示班子管理中的任命信息，支持导出

年份: 2019 任职党组织: 大鱼科技党支部

职务: 党委书记 党委副书记 支部书记 总支书记 宣传委员 组织委员 小组长 其他

导出 重置 查询

| 序号 | 任职党组织 | 姓名 | 职务 | 任职时间 | 任职年限 | 任职年龄 | 文化程度 | 性别 |
|----|---------------|----|-------|------------|------|------|---------|----|
| 1 | 江苏大鱼科技有限公司党支部 | 李现 | 党总支书记 | 2019-07-23 | 3年 | 33 | 第二学士学位班 | 男 |

9.10 组织生活会

可按条件筛选展示全年会议开展情况，支持导出

*党组织: 江苏大鱼科技有限公司党支部 年份: 选择年份 会议形式: 请选择

会议类型: 三会一课 党员大会 支部委员会 党小组会 党课 主题党日 组织生活会 谈心谈话 民主生活会 民主评议党员 党委会 中心组学习 其他

导出 重置 查询

| <input type="checkbox"/> | 发布组织 | 会议类型 | 会议形式 | 会议名称 | 开始时间 | 会议时长 | 主持人 | 主讲人 | 应参会人数 | 操作 |
|--------------------------|---------|------|------|------|---------------------|------|-----|-----|-------|----|
| <input type="checkbox"/> | 大鱼科技党支部 | 谈心谈话 | 视频会议 | 第一支部 | 2019-07-20 14:44:00 | 50 | C D | D | 3 | 详情 |

10 智能提醒

在页面右侧点击【】，即可看到需要参加的会议、活动、党费缴纳等情况通知。

