

请点击导航图标访问不同功能的帮助指南。

保安队员信息管理系统



【单位信息】

说明: 欢迎使用保安队员管理系统, 它可帮您更加方便快捷的管理保安信息. 本系统灵活易用, 上手很快, 我们在每一步的操作都有简单的系统指导, 每到在使用中遇到不解之处可参看系统窗口下方的提示说明! 另: 为了更好的使用本系统, 最好请先参看一下系统-->帮助-->业务帮助.

当前功能包含如下子功能:

1. [单位信息设置](#)
2. [部门信息设置](#)
3. [执勤点设置](#)

【单位信息设置】

说明:记录用户本单位的信息,以便在各种打印票据中调用。

表格界面:在[表格界面](#),信息内容以表格的形式显示,当前功能包含如下信息内容(所含示例数据皆为虚构,如有雷同,纯属巧合):

ID	单位名称	地址	联系人	联系电话	移动电话	单位网址
1	*****保安有限责任公司	**省**市001号	张**	0635-8626***	135*****	

录入窗口:[录入窗口](#)用来做为信息维护更新界面(所含示例数据皆为虚构,如有雷同,纯属巧合)。

单位信息

单位名称

地 址

联 系 人

联系电话

移动电话

单位网址

【部门信息设置】

表格界面： 在[表格界面](#)，信息内容以表格的形式显示，当前功能包含如下信息内容(所含示例数据皆为虚构, 如有雷同, 纯属巧合):

ID	部门
1	财务部
2	人事部

【执勤点设置】

表格界面：在[表格界面](#)，信息内容以表格的形式显示，当前功能包含如下信息内容(所含示例数据皆为虚构,如有雷同,纯属巧合):

ID	执勤点
1	办公楼一楼
2	教学楼一楼

【保安信息】

说明:保安信息包括保安信息录入以及报表的输出。

当前功能包含如下子功能:

1. [保安信息录入](#)
2. [保安信息查看](#)

【保安信息录入】

说明:保安信息包括人员编号、姓名、姓名、民族、出生年月、政治面貌、文化程度、联系电话、户籍所在地等信息。

表格界面:在[表格界面](#), 信息内容以表格的形式显示, 当前功能包含如下信息内容(所含示例数据皆为虚构, 如有雷同, 纯属巧合):

[(主表)]

ID	人员编号	姓名	性别	民族	出生年月	政治面貌	文化程度	联系电话	户籍所在地	现居住地址	部门	身份证号码
1	101001	庞**	男	汉族	1988-04-14	群众	初中	1383392****	**市***村	*****	城区一中队	130582198804141***
2	101002	杨*	男	回族	1991-12-02	团员	初中	1519493****	**镇**村		城区一中队	130582199112023***
3	101003	左**	男	汉族	1988-06-11	群众	初中	1348296****	**市**街		城区一中队	130582198806110***
4	101004	许*	男	汉族	1993-03-15	群众	初中	1350339****	**市***村		城区一中队	130582199303151***

(续表)

本人简历	是否加入过社会组织	保安类别	职务	工资卡号	员工照片	参加保安工作时间	社保代码	工作变动情况	在岗情况	执勤点	奖惩情况	备注
8-14岁在**小学 14-17岁在**中学 18岁参加保安至今	无	门卫保安	班长	*****		2017-01-31	*****	*****	在岗	市政府	2006年被评为优秀队员 2007年被评为十佳保安 2008年被评为优秀班长	
1997年-2008年上学 2008年参加保安工作	无	门卫保安	队员	*****		2016-12-15	*****		在岗	办公楼一楼		
		门卫保安	队员			2016-12-02			在岗	市政府		
		门卫保安	队员			2017-01-01			在岗	市政府		

[单位信息]

ID	单位名称	地址	联系人	联系电话	移动电话	单位网址
1	*****保安有限责任公司	**省**市001号	张**	0635-8626***	135*****	

信息处理相关说明:

1. 自动计算的字段:

- (1). **在岗情况:**如果当前字段内容为空则自动填充“在岗”值。
- 记录保存前您可能遇到“请输入身份证号码!”的提示! 请注意保证输入信息的完整性和合法性。
- 记录保存前您可能遇到“该人员编号已存在, 请重新输入!”的提示! 请注意保证输入信息的完整性和合法性。
- 记录保存前您可能遇到“该身份证号码已存在!”的提示! 请注意保证输入信息的完整性和合法性。

录入窗口: [录入窗口](#)用来做为信息维护更新界面(所含示例数据皆为虚构, 如有雷同, 纯属巧合)。

现居住地址

本人简历

是否加入过社会组织 参加保安工作时间

部门 职务 工资卡号

在岗情况 执勤点 社保代码

工作变动情况

奖惩情况

备注

在岗情况	在岗	执勤点	市政府	证件号码	*****
工作变动情况	*****				
奖惩情况	2006年被评为优秀队员 2007年被评为十佳保安				
备注					

报表: 报表实现信息数据的格式化打印输出(所含示例数据皆为虚构, 如有雷同, 纯属巧合)。

报表名称: 保安队员信息卡; 纸张类型: A4; 纸张放置: 竖放; 报表类型: 单记录报表;

保安队员信息卡

姓名	庞**	性别	男	民族	汉族	
身份证号码	130582198804141***	出生年月	1988-04-14	政治面貌	群众	
文化程度	初中	联系电话	1383392****			
户籍所在地	**市**村					
现居住地址	*****					
本人简历	8-14岁在**小学 14-17岁在**中学 18岁参加保安至今					
是否加入过社会组织	无					
部门	城区一中队	职务	班长	执勤点	市政府	
参加保安工作时间	2017-01-31	工资卡号	*****	社保代码	*****	
在岗情况	在岗					
工作变动情况	*****					
奖惩情况	2006年被评为优秀队员 2007年被评为十佳保安 2008年被评为优秀班长					
备注						

【保安信息查看】

说明:保安信息查看中的联系电话和身份证号前的一瞥是系统自带的, 是为了导出EXCEL表格避免出现科学技术法而设置的。

表格界面: 在[表格界面](#), 信息内容以表格的形式显示, 当前功能包含如下信息内容(所含示例数据皆为虚构, 如有雷同, 纯属巧合):

ID	人员编号	姓名	性别	民族	出生年月	政治面貌	文化程度	联系电话	户籍所在地	部门	身份证号码
1	101001	庞**	男	汉族	1988-04-14	群众	初中	'1383392****	**市***村	城区一中队	'130582198804141****
2	101002	杨*	男	回族	1991-12-02	团员	初中	'1519493****	**镇**村	城区一中队	'130582199112023****
3	101003	左**	男	汉族	1988-06-11	群众	初中	'1348296****	**市**街	城区一中队	'130582198806110****
4	101004	许*	男	汉族	1993-03-15	群众	初中	'1350339****	**市***村	城区一中队	'130582199303151****

(续表)

本人简历	是否加入过社会组织	社保代码	工作变动情况	保安类别	职务	工资卡号	员工照片	参加保安工作时间	在岗情况	执勤点	奖惩情况	备注
8-14岁在**小学 14-17岁在**中学 18岁参加保安至今	无	*****	*****	门卫保安	班长	*****		2017-01-31	在岗	市政府	2006年被评为优秀队员 2007年被评为十佳保安 2008年被评为优秀班班长	
1997年-2008年上学 2008年参加保安工作	无	*****		门卫保安	队员	*****		2016-12-15	在岗	办公楼一楼		
				门卫保安	队员			2016-12-02	在岗	市政府		
				门卫保安	队员			2017-01-01	在岗	市政府		

录入窗口: [录入窗口](#)用来做为信息维护更新界面(所含示例数据皆为虚构, 如有雷同, 纯属巧合)。

保安队员信息卡

人员编号	101001	姓名	庞**	性别	男	员工照片
出生年月	1988-04-14	身份证号码	130582198804141***	文化程度	初中	
联系电话	1383392****	政治面貌	群众	民族	汉族	
户籍所在地	**市***村					
现居住地址						
本人简历	8-14岁在**小学 14-17岁在**中学 18岁参加保安至今					
是否加入过社会组织	无			参加保安工作时间	2017-01-31	
部门	城区一中队	职务		工资卡号	*****	
在岗情况	在岗	执勤点	市政府	社保代码	*****	
工作变动情况	*****					
奖惩情况	2006年被评为优秀队员 2007年被评为十佳保安					
备注						

【员工考勤】

说明:员工考勤包括员工导入和员工考勤。

当前功能包含如下子功能:

1. [员工导入](#)
2. [员工考勤](#)

【员工考勤】

表格界面：在[表格界面](#)，信息内容以表格的形式显示，当前功能包含如下信息内容(所含示例数据皆为虚构,如有雷同,纯属巧合):

ID	年份	月份	人员编号	姓名	一	二	三	四	五	六	七	八	九	十	十一	十二	十三
55	2017	01	101005	李*	×	×	×	×	×	×	×	×	×	×	×	×	×
54	2017	01	101004	许*	×	×	×	×	×	×	×	×	×	×	×	×	×
53	2017	01	101003	左**	×	×	×	×	×	×	×	×	×	×	×	×	×
52	2017	01	101002	杨*	×	×	×	×	×	×	×	×	×	×	×	×	×

(续表)

十四	十五	十六	十七	十八	十九	二十	二十一	二十二	二十三	二十四	二十五	二十六	二十七	二十八	二十九	三十	三十一	备注
×	×	×	×	×	×	×	×	×	×	×	×	×	×	×	×	×	×	
×	×	×	×	×	×	×	×	×	×	×	×	×	×	×	×	×	×	
×	×	×	×	×	×	×	×	×	×	×	×	×	×	×	×	×	×	
×	×	×	×	×	×	×	×	×	×	×	×	×	×	×	×	×	×	

信息处理相关说明：

1. 自动计算的字段：

- (1). 一:如果当前字段内容为空则自动填充“×”值。
- (2). 二:如果当前字段内容为空则自动填充“×”值。
- (3). 三:如果当前字段内容为空则自动填充“×”值。
- (4). 四:如果当前字段内容为空则自动填充“×”值。
- (5). 五:如果当前字段内容为空则自动填充“×”值。
- (6). 六:如果当前字段内容为空则自动填充“×”值。
- (7). 七:如果当前字段内容为空则自动填充“×”值。
- (8). 八:如果当前字段内容为空则自动填充“×”值。
- (9). 九:如果当前字段内容为空则自动填充“×”值。
- (10). 十:如果当前字段内容为空则自动填充“×”值。
- (11). 十一:如果当前字段内容为空则自动填充“×”值。
- (12). 十二:如果当前字段内容为空则自动填充“×”值。
- (13). 十三:如果当前字段内容为空则自动填充“×”值。
- (14). 十四:如果当前字段内容为空则自动填充“×”值。
- (15). 十五:如果当前字段内容为空则自动填充“×”值。
- (16). 十六:如果当前字段内容为空则自动填充“×”值。
- (17). 十七:如果当前字段内容为空则自动填充“×”值。
- (18). 十八:如果当前字段内容为空则自动填充“×”值。
- (19). 十九:如果当前字段内容为空则自动填充“×”值。
- (20). 二十:如果当前字段内容为空则自动填充“×”值。

【综合统计】

说明:综合统计包括按性别统计、按民族统计、按职务统计和按部门统计。

当前功能包含如下子功能:

1. [按性别统计](#)
2. [按民族统计](#)
3. [按职务统计](#)
4. [按部门统计](#)
5. [按执勤点统计](#)

【按性别统计】

表格界面: 在[表格界面](#), 信息内容以表格的形式显示, 当前功能包含如下信息内容(所含示例数据皆为虚构, 如有雷同, 纯属巧合):

按性别统计	统计人数
女	1
男	4

【按民族统计】

表格界面: 在[表格界面](#), 信息内容以表格的形式显示, 当前功能包含如下信息内容(所含示例数据皆为虚构, 如有雷同, 纯属巧合):

按民族统计	统计人数
回族	1
汉族	4

【按职务统计】

表格界面: 在[表格界面](#), 信息内容以表格的形式显示, 当前功能包含如下信息内容(所含示例数据皆为虚构, 如有雷同, 纯属巧合):

按职务统计	统计人数
班长	1
队员	4

【按部门统计】

表格界面: 在[表格界面](#), 信息内容以表格的形式显示, 当前功能包含如下信息内容(所含示例数据皆为虚构, 如有雷同, 纯属巧合):

部门分类	数值
城区一中队	5

【按执勤点统计】

表格界面：在[表格界面](#)，信息内容以表格的形式显示，当前功能包含如下信息内容(所含示例数据皆为虚构, 如有雷同, 纯属巧合):

执勤点分类	数值
办公楼一楼	1
市政府	4

【表格界面】

表格界面以表格的形式显示信息内容。

(图一) 表格界面:

表格界面在“信息操作”区中,用表格的方式显示和操作信息。

表格界面的有上方工具栏(表格信息操作工具栏)和左侧工具栏,用来实现信息操作,中间大部分空间均为表格方式显示的信息。

(所含示例数据皆为虚构,如有雷同,纯属巧合)

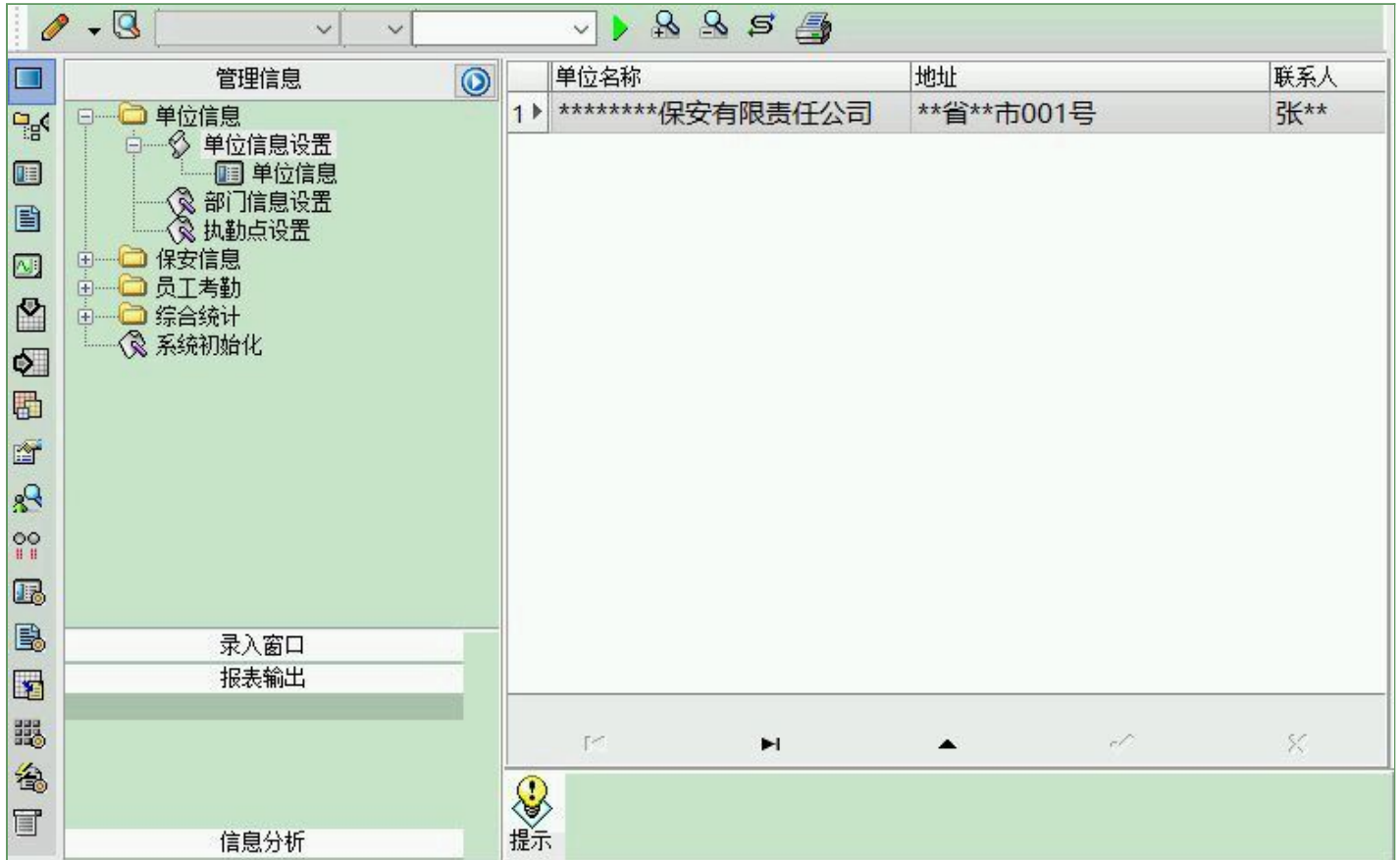

信息管理树:通过信息管理树可以直接访问系统的其它信息。



信息管理树底部,可以访问当前信息的录入、报表和分析窗口。



(图二) 记录导航栏:

实现信息记录的移动和新增、修改、删除等操作.



按钮的功能依次为:[第一条记录][最后一条记录][编辑当前记录][保存当前记录][取消当前记录修改]

(图三) 表格信息操作工具栏:

实现对表格界面的常用信息操.

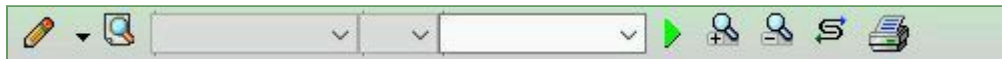

选输入法: 指定在系统中使用的输入法, 设定后在系统的整个操作过程中均有效, 除非手动改变成其他的输入法.

查询刷新: 刷新显示数据.

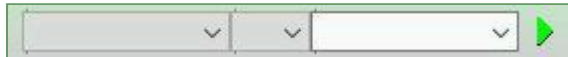

查询组合: 组合在一起完成筛选记录的条件设置, 依次为:

“条件字段”下拉列表, 用来选择构成条件表达式的字段名称.

“条件运算符”下拉列表, 用来选择构成条件表达式的运算符号.

“条件值”下拉列表, 用来选择构成条件表达式的值.

执行筛选: 执行筛选, 根据前面的查询条件, 刷新表格信息.

复合筛选: 进行更高级的复合筛选.

取消筛选: 取消设置的所有筛选, 刷新显示所有的记录.

取消排序: 如果通过点击表格表头字段名称进行了排序, 通过点击该按钮, 则恢复正常顺序显示记录.

表格打印: 预览 (打印) 当前显示的信息记录.

(图四) 左侧工具栏: 提供其它常用功能

系统导航 (显示隐藏系统导航).

隐藏/显示信息管理树 (隐藏/显示信息管理树).

录入窗口 (录入窗口).

信息打印 (利用报表显示打印信息).

信息分析 (信息分析).

筛选设置 (记录筛选器设置).

字段显示 (字段显示筛选器设置).

表格设置 (表格界面设置).

输入辅助 (表格辅助录入设置).

触发设定 (当前表记录级别上的计算与验证).

字段计算 (字段批量计算器设置).

模式设计 (设计录入窗口).

打印设计 (修改报表格式).

表格打印 (表格打印预览).



 信息设计(信息表设计器).

 信息处理(运算树).

 菜单转化(建立/撤销菜单化管理).

【录入窗口】

录入窗口用来做为信息的输入更新界面,通过录入窗口对信息进行维护,可以确保信息更直观的显示和编辑,对一些信息条码采用了高效的录入方式,提高了信息维护的效率和准确率。在主窗口工具栏上单击“录入窗口”按钮或双击表格界面,即可打开录入窗口进行数据信息维护操作。

【信息维护区】信息维护区占据了录入窗口的绝大部分,放置各种和业务信息相关的项目,可以录入和修改。通过TAB键(或回车键)和鼠标键来实现在各个信息项目之间进行转换。

(所含示例数据皆为虚构,如有雷同,纯属巧合)

单位信息	
单位名称	*****保安有限责任公司
地 址	**省**市001号
联系人	张**
联系电话	0635-8626***
移动电话	135*****
单位网址	

【辅助录入窗口】有时很多需要录入的信息,系统中已经存在或者通过计算处理可以得到,将出现一个动态变化内容的窗口,我们可以在该窗口内选择内容代替手工输入,从而提高输入效率和准确率。

【工具栏】在窗口的下方,主要实现如下功能:记录导航,记录保存、增加和删除,调用对应报表输出,填充式查询,数据源刷新等。



记录导航栏:



实现信息记录的移动和新增、修改、删除等操作。

按钮的功能依次为:

[第一条记录]

[上一条记录]

[下一条记录]

[最后一条记录]

[编辑当前记录]

[保存当前记录]

[取消当前记录修改]

其它信息操作按钮:用来实现对信息的打印、查询等操作。

 打印预览 (Ctrl+Q)

 开始打印 (Ctrl+P)

 查询状态 (Ctrl+F)



执行查询 (Ctrl+E)



刷新/重新查询 (Ctrl+R)

【打印输出窗口】

实现信息数据的格式化打印输出(所含示例数据皆为虚构,如有雷同,纯属巧合)。



保安队员信息卡

姓名	庞**	性别	男	民族	汉族	
身份证号码	130582198804141***	出生年月	1988-04-14	政治面貌	群众	
文化程度	初中	联系电话	1383392****			
户籍所在地	**市***村					
现居住地址	*****					
本人简历	8-14岁在**小学 14-17岁在**中学 18岁参加保安至今					
是否加入过社会组织	无					
部门	城区一中队	职务	班长	执勤点	市政府	
参加保安工作时间	2017-01-31	工资卡号	*****	社保代码	*****	
在岗情况	在岗					
工作变动情况	*****					
奖惩情况	2006年被评为优秀队员 2007年被评为十佳保安 2008年被评为优秀班长					
备注						

工具栏: 实现报表系列操作



适合高度(按页面高度显示).



适合宽度(按页面宽度显示).



实际大小(按实际大小显示).



报表显示大小滚动条(细化调节报表显示大小).



页面设置(打印机和页面设置).



打印输出(打印).



图像保存(生成图形).



第一页(第一页).



前一页(前页).



下一页(后页).



最后一页(最后一页).



报表另存(导出为...).

【数据备份和恢复窗口】

数据备份和恢复功能用于单机系统的备份，备份内容包括系统设置信息和系统业务数据信息。如果用户对系统做了二次开发，所有的二次开发信息也会一起备份。

【进入数据备份和恢复窗口】

通过执行主窗口主菜单：“工具→数据备份与恢复”可以进入数据备份和恢复窗口：



【窗口功能说明】

备份列表：显示在系统文件夹下的backup子文件夹中依据备份的列表。

备份当前数据按钮：将当前系统数据备份，自动备份到backup文件夹，如果当天已经备份过，则弹出保存对话框请用户指定名字。

恢复选定备份按钮：将备份列表中选定的备份文件恢复到当前系统中，如果当前系统中有备份后新增加的数据，将会丢失。

清除选定备份按钮：将备份列表中选定的备份文件清除（删除）。

备份数据至...按钮：将当前系统数据备份到一个指定的路径，比如软盘、优盘等。

从...恢复备份按钮：从指定的路径恢复数据到系统，如果当前系统中有备份后新增加的数据，将会丢失。

【权限设置窗口】

用户可以选择用户权限设置是否启用，如果没有启动权限机制，用户默认以超级用户Admin的身份进入系统。如果启用，用户在登录时就会显示登录窗口，并根据授予的权限确定做什么样的操作。只有超级用户才能进行权限设置，可以创建用户和分配权限。也只有超级用户才拥有系统二次开发权限。

【进入用户权限设置窗口】

在系统主窗口，执行主菜单：“工具→用户权限设置”可以进入权限设置窗口。

启动权限管理 撤销权限管理

操作者及其权限设置

操作者: 新建 删除 复制

口令设置

当前口令 新口令 确认输入 修改

权限

当前信息可见

当前信息操作权限

表格界面可见

表格界面只读

录入窗口可用

录入窗口只读

报表可用

图形分析可用

图形分析可以设计

数据处理可用 数据处理可以修改

自动交换可用 远程自动交换可用

应用权限

【窗口功能说明】

启动权限管理按钮：通过执行该按钮启动权限管理机制，权限管理机制启动后，该按钮自动显示为灰色（不可用）。

撤销权限管理按钮：通过执行该按钮撤销权限管理机制，权限管理机制撤销后，该按钮自动显示为灰色（不可用）。

操作者：选择进行权限设置的用户名称。Admin为超级用户，总是存在不能被删除。选择某个用户后可以对其进行口令设置和设置权限。

新建按钮：创建新的用户，需要指定用户的名称。

删除按钮：删除当前选定的用户。

复制按钮：根据当前用户的权限设置创建新的用户。

口令设置：对当前用户进行口令设置，需要依次输入：当前口令、新口令、确认输入重新输入新口令，然后单击“修改”按钮即可完成口令修改。

权限：包括针对每个节点的各种信息单元元素的访问权限设置和数据处理的权限设置。

节点相关：包括当前（节点）信息可见、表格界面可见、表格界面只读、录入窗口可用、录入窗口只读、报表可用、图形分析可用、图形分析可以设计等。在选定指定节点后，再根据需要在对应的权限选项前面根据需要选定或取消选定即可。

数据处理，包括：数据处理可用和数据处理可以修改两个选项。

应用权限按钮：在对当前用户进行权限设置后，必须执行该按钮才能将信息保存并其作用。

【信息库压缩】

为了保证系统效率和实现共享机制，对系统数据的某些操作（例如删除、信息表结构修改等）产生的无用数据并不是及时删除，这样在长期操作后，信息库文件会变的比较大。为了清除这些数据，

用户可以使用信息库压缩功能，清除这些无用数据，确保信息库只存放有效数据且保证较小体积。

在主窗口通过执行主菜单：“工具→信息库压缩”可以执行该功能。

如果当前系统只有当前用户使用，系统会成功压缩并重新进入系统，反之会提示其他用户正在使用，建议用户在确定是单人使用时在使用该功能。

该功能只是针对单机系统或者文件共享方式使用的系统有效，不适用于C/S结构的系统。

【操作日志】

系统的操作日志用来跟踪用户对应用系统的各种数据操作和使用情况。如果希望使用日志功能，需要在选项中进行设置，以启动系统的日志跟踪功能。

【日志设置】

在主窗口，通过执行菜单：工具→选项，即可进入选项设置窗口，选择“日志设置”页。

请确定需要跟踪的项目

系统登录 退出	<input type="checkbox"/>	(跟踪各用户进入和退出系统的位置、身份和时间等信息)
信息节点访问	<input type="checkbox"/>	(跟踪各用户对各个信息节点的访问信息)
信息增删修改	<input type="checkbox"/>	(跟踪各用户对各种信息进行增加、删除和修改的信息)
录入 报表 分析	<input type="checkbox"/>	(跟踪各用户对各种录入窗口、报表和分析的使用信息)
数据处理菜单	<input type="checkbox"/>	(跟踪各用户调用菜单的“数据处理”信息)
SQL命令窗口	<input type="checkbox"/>	(跟踪各用户利用SQL命令窗口执行SQL命令的信息)

【日志记录项目设置】

可以根据系统的应用情况和希望跟踪的目标，灵活设置日志记录项目。系统支持的项目如下：

系统登录和退出，信息节点访问，信息增删和修改，录入窗口、报表和信息分析，数据处理菜单调用，SQL命令窗口的使用。

在需要记录的项目上选中即可，然后确定退出，系统即启动日志记录功能。

【日志查看器】

可在日志查看器中查看日志记录信息，在主窗口，通过菜单：工具→日志查看器可以打开日志查看器窗口，如下图：

【与EXCEL文件交换数据】

系统支持和EXCEL文件进行数据交换，在主窗口，可以通过在当前节点（选中节点）单击鼠标右键，执行弹出菜单：“表格界面→与EXCEL文件交换数据”可以进入与EXCEL文件交换数据窗口。

选定进行数据交换的表格： (主表)

从表格界面导出数据到外部文件

表格界面数据到EXCEL文件 表格界面数据到CSV文件 表格界面数据到DBF文件

工作表名： 来自表格的数据 开始导出 开始导出 开始导出

导入数据到表格界面

Excel文件(Xls)导入 Csv文件导入 DBF文件导入

Excel文件 ... Csv文件 ... DBF文件 ...

工作表 开始导入 开始导入 开始导入

导入方式设置

直接追加 比对替换 比对缺失时追加记录

字段对应关系：

表格界面项目	外部对应项目
执勤点分类	
数值	

【选定表格】

无论是导出数据到EXCEL还是从EXCEL表格中导入数据，都需要指定表格，表格一般是主表，如果是某个从表，请从该处指定。

【表格界面数据到EXCEL文件】

工作表名：设置导出的EXCEL文件SHEET的名字，默认为“来自表格的数据”。

开始按钮：自动创建EXCEL文件，并创建指定的工作表名称，然后将指定表格的数据导入的这个工资表中。

【EXCEL文件数据到表格界面】

EXCEL文件：通过单击其右面的按钮，可打开文件对话框，供用户选择需要导入的EXCEL文件。

工作表：指定需要导入的工作区表名称，直接从下拉列表中选择即可。

字段对应：显示系统内表格界面和EXCEL文件的字段对应关系。因为EXCEL是非数据库格式的数据，因此在导入时，系统尝试将其转换为数据表格式进行导入，EXCEL的数据格式越倾向于数据表，越容易导入。这里会将两种数据的字段对应关系自动匹配，如果字段名不同，需要用户从下拉列表中选择字段名称手工进行匹配。

开始按钮：按照上面的设置进行导入操作。如果操作过程中出现格式转换问题，例如字符类型导入到数值类型，系统会出现提示，并停止导入。